2019 m. kovo 3 d. savivaldybių tarybų narių ir tarybų narių - merų rinkimai Druskininkų savivaldybėje



Druskininkų savivaldybės
rinkimų komisijos Nr. 7 informacinis leidinys

BENDRA INFORMACIJA APIE RINKIMUS

Teisę rinkti savivaldybės tarybos narius turi nuolatiniai šios savivaldybės gyventojai (toje savivaldybėje pagal Lietuvos Respublikos teisės aktus deklaravę savo gyvenamąją vietą 90 dienų iki rinkimų dienos, tai yra, iki 2018 m. gruodžio 3 d.), kuriems rinkimų dieną yra sukakę 18 metų. Taip pat rinkti savivaldybės tarybos narius gali ir teisę gyventi Lietuvos Respublikoje turintis kitos Europos Sąjungos valstybės narės pilietis, kuris savo gyvenamąją vietą pagal Lietuvos Respublikos teisės aktus deklaravo šios savivaldybės teritorijoje arba kuris yra įtrauktas į gyvenamosios vietos neturinčių asmenų apskaitą šioje savivaldybėje, arba kitas asmuo, kuris turi teisę nuolat gyventi Lietuvos Respublikoje ir turi šią teisę patvirtinantį dokumentą ir kuris savo gyvenamąją vietą pagal Lietuvos Respublikos teisės aktus deklaravo šios savivaldybės teritorijoje arba kuris yra įtrauktas į gyvenamosios vietos neturinčių asmenų apskaitą šioje savivaldybėje.

Savivaldybės tarybos nariu, savivaldybės meru gali būti renkamas nuolatinis šios savivaldybės gyventojas, kuriam rinkimų dieną yra sukakę 18 metų ir kuris savo gyvenamąją vietą pagal Lietuvos Respublikos teisės aktus deklaravo šios savivaldybės teritorijoje likus ne mažiau kaip 90 dienų iki rinkimų dienos.

Kandidatus į savivaldybės tarybos narius, merus gali kelti politinės partijos, visuomeniniai rinkimų komitetai ir į merus gali išsikelti patys asmenys.

RINKĖJO KORTELĖ

Rinkėjo kortelė išrašoma pagal rinkėjų sąrašo sudarymo metu deklaruotą gyvenamąją vietą. Jeigu konkreti gyvenamoji vieta nedeklaruota, panaikinta ar rinkėjas deklaravo išvykimą į užsienį, bet gyvena Lietuvoje, dėl įrašymo į rinkėjų sąrašus jis turi kreiptis į apylinkės rinkimų komisiją pagal savo faktinę gyvenamąją vietą.

Rinkėjo kortelė yra neprivaloma. Rinkėjui, einant balsuoti, reikia turėti asmens tapatybę patvirtinantį dokumentą (asmens tapatybės kortelę, pasą, vairuotojo pažymėjimą ar kitą dokumentą, kuriame yra nuotrauka ir asmens kodas).

INFORMACIJA RINKĖJUI TRUMPUOJU TELEFONO NUMERIU 1855

Kviečiame naudotis Vyriausiosios rinkimų komisijos informaciniu telefono numeriu 1855. Informacinė paslauga veiks nuo 2019 m. vasario 6 d. Informacinės linijos darbo laikas – 07.00-20.00 val.

Trumpuoju numeriu 1855 galima skambinti iš visų Lietuvoje veikiančių operatorių tinklų. Skambučio kaina – kaip į savo tinklą pagal savo plano tarifus.

Telefonu 1855 sužinosite:

ar esate įrašytas į rinkėjų sąrašus;

kurioje rinkimų apylinkėje galite balsuoti;

ar rinkimų apylinkė pritaikyta rinkėjams su negalia;

apie galimybę balsuoti iš anksto, jeigu rinkimų dieną nebūsite savo rinkimų apylinkėje;

kaip balsuoti, jeigu susirgote ir rinkimų dieną negalėsite nuvykti į savo rinkimų apylinkę;

kaip susisiekti su savivaldybės ar apylinkės rinkimų komisija, komisijos adresą.

Naudojimosi paslauga sąlygos

Norėdami gauti išsamią informaciją apie Jūsų įrašymą į rinkėjų sąrašą, būsite paprašyti pasakyti savo asmens kodą, vardą, pavardę. Paskambinę šiuo numeriu, sužinosite rinkimų apylinkę, savo rinkėjo kortelės numerį ir kt. Informacija teikiama vadovaujantis teisės aktais, reglamentuojančiais asmens duomenų teisinę apsaugą, todėl rinkėjo adreso skelbimas yra apribotas. Tik patys pasakę savo adresą, Jūs galėsite pasitikslinti, ar tikrai tokiu adresu esate įrašytas į rinkėjų sąrašą, ar tokiu adresu Jums yra išrašyta rinkėjo kortelė.

Nusiskundimų registracija

Telefonu 1855 galite pranešti apie rinkimų įstatymų pažeidimus. Taip pat galite pranešti, kad gyvenate deklaruotu adresu, bet negavote rinkėjo kortelės. Jūsų nusiskundimas bus perduotas savivaldybės rinkimų komisijai. Skundai registruojami prisistačius, o Jums atsisakius pranešti savo vardą ir pavardę, skundai nebus nagrinėjami.

IŠANKSTINIS BALSAVIMAS

Balsuoti iš anksto gali visi asmenys, kurie rinkimų dieną negalės atvykti balsuoti į rinkimų apylinkę.

Kaip balsuojama iš anksto:

1) rinkėjui išduodamas Išankstinio balsavimo lakštas;

2) užpildomi rinkimų biuleteniai;

3) užpildyti rinkimų biuleteniai įdedami į vidinį balsavimo voką;

4) užklijuojamas vidinis balsavimo vokas;

5) vidinis balsavimo vokas kartu su rinkėjo kortele, paimta iš Išankstinio bal-

savimo lakšto, įdedamas į išorinį balsavimo voką;

5) užklijuojamas išorinis balsavimo vokas.

Užklijuotą išorinį balsavimo voką (su jame esančiais rinkėjo kortele, vidiniu balsavimo voku ir ten esančiais rinkimų biuleteniais) rinkėjas įteikia rinkimų komisijos nariui. Šis, gavęs rinkėjo įteiktą voką, šį voką rinkėjo akivaizdoje užklijuoja specialiu ženklu ir išduoda rinkėjui šio voko priėmimo kvitą.

Visus šiuos veiksmus rinkėjas atlieka pats. Jeigu rinkėjas dėl fizinių trūkumų šių veiksmų pats atlikti negali, jo prašymu juos atlieka rinkėjo pasirinktas asmuo. Šis asmuo rinkimų biuletenį privalo užpildyti rinkėjo akivaizdoje pagal jo nurodymą ir išsaugoti balsavimo paslaptį.

Draudžiama priimti iš rinkėjų neužklijuotus išorinius balsavimo paštu vokus.

Rinkėjams draudžiama išsinešti rinkimų biuletenius, balsavimo vokus ar juos perduoti kitiems asmenims.

Balsavimas iš anksto savivaldybių pastatuose vyks 2019 m. vasario 27-28 dienomis (per pakartotinį balsavimą kovo 13-14 dienomis) nuo 8 iki 20 val.

BALSAVIMAS NAMUOSE

Balsuoti namuose gali tik šie rinkėjai: neįgalieji, dėl ligos laikinai nedarbingi rinkėjai, sukakę 70 metų ir vyresni rinkėjai, jeigu jie dėl sveikatos būklės patys negali atvykti rinkimų dieną į rinkimų apylinkę, yra pateikę Vyriausiosios rinkimų komisijos nustatytos formos rinkėjo prašymą balsuoti namuose (P6 forma) ir yra įrašyti į namuose balsuojančių rinkėjų sąrašus. Prašymai balsuoti namuose pateikiami apylinkės rinkimų komisijai. Balsavimas namuose vyks 2019 m. kovo 1-2 dienomis (pakartotinis balsavimas kovo 15-16 dienomis).

BALSAVIMAS SPECIALIUOSE BALSAVIMO PUNKTUOSE

Rinkėjai, kurie dėl sveikatos būklės ar amžiaus yra sveikatos priežiūros (išskyrus ambulatorines), socialinės rūpybos ar globos įstaigose arba atlieka privalomąją karo tarnybą ir todėl negali atvykti balsuoti į rinkimų apylinkę, arba atlieka tikrąją karo tarnybą, valstybės tarnybą ar dirba pagal darbo sutartis tarptautinėse karinėse operacijose užsienyje, arba atlieka arešto ar laisvės atėmimo bausmę ar yra areštinėse, tardymo izoliatoriuose (sulaikymo namuose), gali balsuoti specialiai balsavimui sudarytuose specialiuose balsavimo punktuose jų darbo valandomis 2019 m. vasario 27 – kovo 1 dienomis (pakartotinis balsavimas kovo 13-15 dienomis).

BALSAVIMAS RINKIMŲ DIENĄ

Rinkimų dieną balsavimas vyksta rinkimų apylinkėje nuo 7 iki 20 val. Rinkėjas balsuoja toje rinkimų apylinkėje, į kurios rinkėjų sąrašus jis yra

įrašytas. Rinkėjas gali balsuoti ir kitoje savo savivaldybės rinkimų apylinkėje, jeigu abi šios rinkimų apylinkės yra elektroninių ryšių priemonėmis prisijungusios prie elektroninio rinkėjų sąrašo ir apylinkių rinkimų komisijos gali patvirtinti, kad rinkėjas nėra balsavęs nė vienoje iš rinkimų apylinkių, o rinkimų apylinkės, į kurios rinkėjų sąrašą yra įrašytas šis rinkėjas, rinkimų komisija patvirtino, kad šios rinkimų apylinkės rinkėjų sąraše yra padarytas įrašas apie šio rinkėjo atvykimą balsuoti į kitą rinkimų apylinkę ir rinkėjo balsas, jeigu bus gautas balsavimo paštu voke, nebus skaičiuojamas.

INFORMACIJA RINKĖJAMS SU NEGALIA

Rinkimų įstatymuose yra nustatyta, jog balsavimo patalpa turi būti pritaikyta rinkėjams su negalia. Už balsavimo patalpų įrengimą ir jų pritaikymą neįgaliesiems yra atsakingos savivaldybių administracijos.

Rinkimų apylinkių, pritaikytų rinkėjams su negalia, sąrašą galima rasti Vyriausiosios rinkimų komisijos interneto svetainėje www.vrk.lt ir portale www.rinkejopuslapis.lt Jei rinkėjo rinkimų apylinkė nėra pritaikyta rinkėjui su negalia, tai toks rinkėjas gali balsuoti artimiausioje neįgaliesiems pritaikytoje rinkimų apylinkėje.

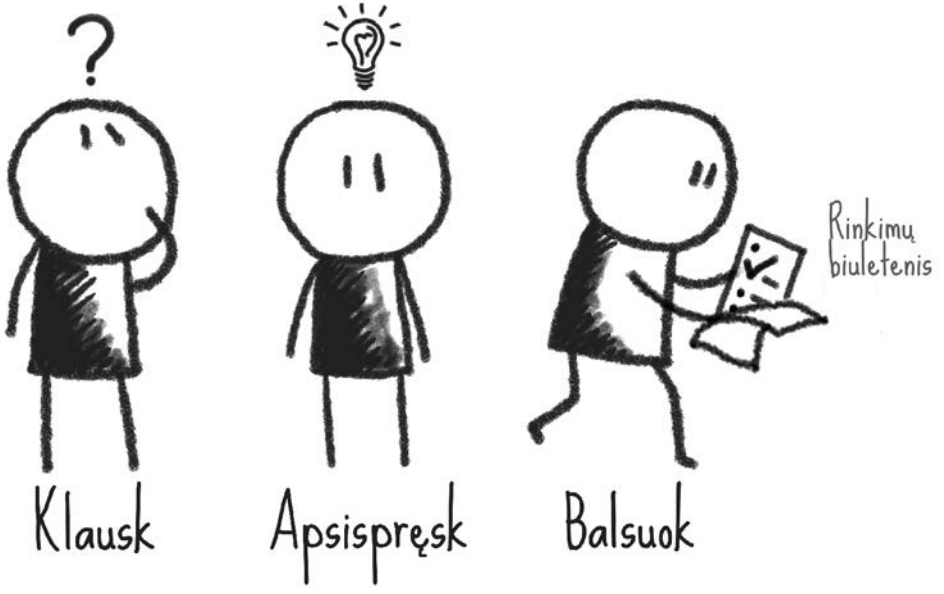

2019 m. kovo 3 d.
savivaldybių tarybų rinkimai

KANDIDATAI Į DRUSKININKŲ SAVIVALDYBĖS TARYBOS NARIUS – MERUS



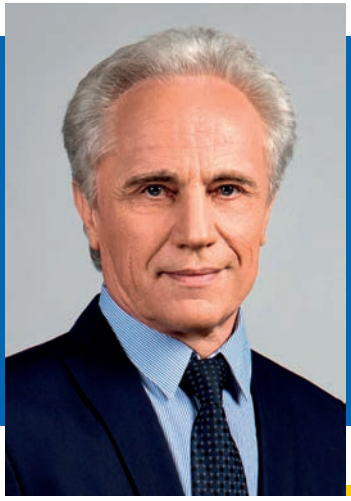

Lietuvos Tėvynės sąjungos -
Lietuvos krikščionių demokratų kandidatas į Druskininkų savivaldybės tarybos narius - merus

Antanas Balkė

Kartu su TS-LKD komanda siūlau Druskininkams demokratinę alternatyvą:

1. GALIMYBĖ KIEKVIENAM ĮSITRAUKTI Į SAVIVALDYBĖS VALDYMĄ

Druskininkų bendruomenė turi turėti realias galimybes įsitraukti į savivaldybės valdymą. Skirtingai, nei dabartinė dauguma, demokratiškai tarsimės dėl prioritetų ir strateginių projektų su savivaldybės žmonėmis. Organizuosime gyventojų apklausas, pasitarimus su bendruomenėmis, kartu ieškosime naujų bendruomenių įtraukimo į sprendimų priėmimą priemonių.

2. INVESTUOTOJŲ KURIAMOS GEROS DARBO VIETOS KIEKVIENAM

Europietiškos gerovės kūrimas Druskininkuose labai priklauso nuo to, ar mūsų žmonės turės gerai apmokamą darbą. Pritrauksime į savivaldybę investicijas, kurios užtikrins naujų darbo vietų kūrimąsi ir žmonių pajamų didėjimą.

3. KOKYBIŠKOS SVEIKATOS PASLAUGOS KIEKVIENAM

Kokybiškos sveikatos paslaugos turi būti prieinamos kiekvienam Druskininkų bendruomenės žmogui. Investuosime į mūsų gydymo įstaigų kokybės gerinimą ir sieksime, kad vykdant sveikatos įstaigų tinklo optimizavimą būtų priimami tik bendruomenei naudingi sprendimai.

4. KOKYBIŠKAS VIDURINIS IŠSILAVINIMAS KIEKVIENAM

Kiekvienam Druskininkų bendruomenės moksleiviui privalo būti pasiūlyta kokybiška, visaverčio išsilavinimo galimybė. Gerinsime mūsų švietimo įstaigų būklę ir aplinką, o dirbant kartu su nacionalinėmis institucijomis – sieksime geresnio švietimo darbuotojų darbo užmokesčio.

5. KULTŪRINIS GYVENIMAS KIEKVIENAM

Kultūros objektai ir kultūros srityje dirbantys žmonės yra Druskininkų tapatybės simboliai, pristatantys Druskininkus visam pasauliui. Sieksime visose savivaldybėse renovuoti ir sutvarkyti kultūros įstaigas, o kultūros paslaugas daryti prieinamesnėmis ir patogesnėmis visiems gyventojams.

Už rinkimų programų turinį atsako jas pateikę kandidatai.



Visuomeninio rinkimų komiteto „Už Druskininkus su Ričardu Malinausku" kandidatas į Druskininkų savivaldybės tarybos narius - merus

Ričardas Malinauskas

Už Druskininkų ateitį!

Jau 18 metų dirbu tam, kad druskininkiečiams savo krašte būtų gera gyventi, kad jie jaustųsi saugūs, laimingi ir užtikrinti ateitimi.

Aš Už:

- **Už** augantį pragyvenimo lygį – dar palankesnę aplinką smulkiam ir vidutiniam verslui, užsienio ir vietos investicijų pritraukimą, naujų darbo vietų kūrimą.
- **Už** išskirtinius projektus ir nuolatinį atsinaujinimą – dar didesnį Druskininkų patrauklumą Lietuvoje ir užsienyje.
- **Už** sveikatai palankią aplinką – laiku suteikiamas kokybiškas sveikatos paslaugas, sveiko gyvenimo būdo iniciatyvas, jaunų specialistų pritraukimą.
- **Už** kokybišką švietimo sistemą – mokytojų autoriteto stiprinimą, augančią mokinių motyvaciją, gerėjančius pasiekimus.
- **Už** gražią, tvarkingą gyvenamąją aplinką bei patogią infrastruktūrą visoje savivaldybėje: kurorto centre, gyvenamuosiuose rajonuose, seniūnijose.
- **Už** socialinės atskirties mažinimą.
- **Už** vietinių jaunų žmonių integraciją į darbo rinką ir bendruomenę.
- **Už** įdomų ir aktyvų kultūrinį gyvenimą.
- **Už** senųjų kurorto tradicijų išsaugojimą.

Gavęs Jūsų pasitikėjimą su naujomis jėgomis tęsiu pradėtus darbus – kartu su Jumis kurdamas Druskininkus, kuriais šiandien didžiuojasi visa Lietuva, ir toliau pirmiausia galvosiu apie vietinį žmogų, apie kiekvieno iš Jūsų lūkesčius. Įgyvendindamas naujus sumanymus sieksiu, kad Druskininkai augtų, o žmonės didžiuotųsi čia gyvendami.

Kviečiu visus būti atsakingais, aktyviais, reikliais piliečiais – balsuoti už patirtį bei išmintį turinčius, sąžiningus ir savivaldos darbą išmanančius vietos politikus tam, kad ir toliau puoselėtume sėkmingus ir klestinčius Druskininkus.

Už rinkimų programų turinį atsako jas pateikę kandidatai.



LSDP

Lietuvos socialdemokratų partijos kandidatas į Druskininkų savivaldybės tarybos narius - merus

Kristina Miškinienė

Už teisingus ir augančius Druskininkus!

Visą savo gyvenimą paskyriau Druskininkams ir jo Žmonėms. Didžiuojuosi, kad dėka Lietuvos socialdemokratų valdymo Druskininkai tapo žinomu kurortu Lietuvoje ir užsienyje, bet negaliu nepastebėti pastaraisiais metais vis didėjančio atotrūkio tarp sėkmingos kurorto plėtros ir druskininkiečių socialinės – ekonominės padėties.

Druskininkų socialdemokratai siūlo kurti teisingus ir augančius Druskininkus. Ne bendrasis vidaus produktas, o gyventojų pajamos, įgytos žinios, sveikata ir visuomenės pasitikėjimas vieni kitais yra tikrieji pažangos rodikliai. Todėl sakome: Druskininkų savivaldybė bus sėkminga tiek, kiek sukurs galimybių savo gyventojams tobulėti, daugiau užsidirbti, gauti pakankamą socialinę ir sveikatos apsaugą, pasirūpinanti vaikais, jaunimu, šeimomis, pagyvenusiais bei žmonėmis su negalia, vaikų ugdymu, aplinka.

Mums rūpi druskininkiečių dabartis ir ateitis, todėl sieksime užtikrinti viešą, atvirą, skaidrų demokratinį valdymą, kuriame kiekvienas bendruomenės narys būtų išklausytas ir išgirstas, jam būtų teikiama visokeriopa parama ir pagalba, nepažeidžiant viešojo intereso, netoleruojant korupcijos, neteisėto praturtėjimo, piktnaudžiavimo valdžia, savivaliavimo apraiškų.

Atsižvelgiant į tai, tęsiu sėkmingai pradėtus Savivaldybės darbus, didžiausiu savo prioritetu laikydama:

- **investicijas į druskininkiečius, jų pajamų augimą, sudarant palankias sąlygas pažangių, gerai apmokamų darbo vietų steigimui savivaldybėje;**
- **tvarių ir kokybiškų švietimo, sveikatos, kultūros, socialinių bei kitų paslaugų gyventojams užtikrinimą.**

Jau šiandien turime nugalėti baimes ir imtis ambicingų permainų ir lyderystės. Kviečiu prisijungti prie viešų diskusijų, teikti siūlymus! Tikiuosi Jūsų palaikymo ir bendro darbo sąžiningai tarnaujant žmonėms.

Už rinkimų programų turinį atsako jas pateikę kandidatai.



LIETUVOS VALSTIEČIŲ IR ŽALIŲJŲ SĄJUNGA

Lietuvos valstiečių ir žaliųjų sąjungos kandidatas į Druskininkų savivaldybės tarybos narius - merus

Donatas Mizaras

Pokyčiai, kurių visi laukėme 30 metų, prasidėjo – tęskime juos ir savivaldoje!

LVŽS Druskininkų komandos vienas svarbiausių tikslų – užtikrinti, kad kiekvienas savivaldybės gyventojas galėtų naudotis miesto darnaus vystymosi pasiekimais. Stiprindama šeimą, savivalda turi plėtoti kompleksines paslaugas, padėti įsikurti jaunoms šeimoms, o senjorams ir neįgaliesiems užtikrinti sąlygas lygiomis galimybėmis dalyvauti socialiniame gyvenime.

Tvirtai pasisakau UŽ:

UŽ stiprią miesto ligoninę, užtikrinančią tinkamą, kokybišką sveikatos apsaugą bei platų medicininių paslaugų prieinamumą. Už ligoninę – tapsiančią sanatorijų, sveikatinimo įstaigų žiedo ašimi.

UŽ sveikos gyvensenos, aktyvaus laisvalaikio skatinimą, alkoholio vartojimo mažinimo politiką.

UŽ aukščiausių standartų vaikų ugdymą, išsilavinimą, užimtumą, vaikus supančią aplinką.

UŽ kokybiškesnį, ekonomiškesnį ir skaidresnį daugiabučių namų atnaujinimą.

UŽ didesnę ir kompleksiškesnę paramą smulkiajam verslui. Už kaimiškų vietovių infrastruktūros plėtrą, vietinių rinkliavų peržiūrėjimą, darant vietoves patraukliomis verslui.

UŽ didesnį ir platesnį Leipalingio, Viečiūnų seniūnijų veiklos ir finansinį savarankiškumą. Už didesnį kaimo bendruomenių rėmimą, narių veiklos skatinimą pagal pasiektus rezultatus.

UŽ glaudesnį bendradarbiavimą su nevyriausybinėmis organizacijomis, didesnį jų rėmimą, funkcijų dalijimąsi.

UŽ kultūrines tradicijas, meno saviveiklos kolektyvų ir visų gyventojų kūrybinę saviraišką, bendruomeninius kultūros projektus.

Lietuvos valstiečių ir žaliųjų sąjunga realiais darbais įrodė, kad imasi iniciatyvos keisti padėtį Lietuvoje. Mes – LVŽS komandos žmonės, vietos savivaldoje sieksime, kad tų reformų vaisiai žmonių gyvenimo kokybę gerintų maksimaliai.

UŽ TIKRĄ SAVIVALDĄ, VEIKIANČIĄ DEMOKRATIJĄ IR DARNIĄ BENDRUOMENĘ!

Už rinkimų programų turinį atsako jas pateikę kandidatai.

2019 m. kovo 3 d.
savivaldybių tarybų rinkimai

KANDIDATAI Į DRUSKININKŲ SAVIVALDYBĖS TARYBOS NARIUS





Sąrašo Nr.
2

LIETUVOS VALSTIEČIŲ IR ŽALIŲJŲ SĄJUNGA

UŽ TIKRĄ SAVIVALDĄ, VEIKIANČIĄ DEMOKRATIJĄ IR DARNIĄ BENDRUOMENĘ!

Darnus žmogus

Vienas svarbiausių tikslų – užtikrinti, kad kiekvienas savivaldybės gyventojas galėtų naudotis miesto darnaus vystymosi pasiekimais.

Nusipelnome kokybiškos sveikatos priežiūros. Druskininkai nutolę nuo artimiausių ligoninių, todėl miestui reikalinga ligoninė, užtikrinanti tinkamą, kokybišką sveikatos apsaugą bei platų medicininių paslaugų prieinamumą. Ligoninė turi tapti sanatorijų, sveikatinimo įstaigų žiedo ašimi ir teikti visas reikalingas paslaugas Druskininkų bendruomenei ir miesto svečiams.

Darni visuomenė ir aplinka

Druskininkai – savo kraštą mylinčių, jo gerove besirūpinančių žmonių miestas. Mūsų užduotis – sudaryti sąlygas atskleisti šį potencialą, suteikiant galią bendruomenėms, verslui ir nevyriausybinėms organizacijoms. Išskirtinis rūpestis – sveikos ir patrauklios gyventi aplinkos kūrimas, aplinkosaugos reikalavimų paisymas.

Darnus švietimas ir kultūra

Užtikrinsime aukščiausių standartų vaikų ugdymą, išsilavinimą, užimtumą, vaikus supančią aplinką. Telksimės į pedagogų problemas, bendrai ieškosime veiksnių, padėsiančių pedagogui gyventi oriai. Skatinsime vietinių žmonių sugrįžimą po mokslų tęsti pedagoginės veiklos mūsų mokymo įstaigose.

Sieksime integruoti įvairius kūrybos sektorius, skatinsime visų gyventojų saviraišką, bendruomeninius kultūros projektus.

Darni ekonomika

Skatinsime konkurencingą kaimiškų vietovių ekonomiką, rūpinsimės infrastruktūros plėtra, darant vietoves patraukliomis verslui. Kreipsime ypatingą dėmesį į gamybos sektorių, naujų, darbo vietas kuriančių, verslų atsiradimą ne kurortinėse zonose.

Darnus valdymas

Viešinsime pirkimų planus, teiksime pirkimų ataskaitas visuomenei, tarsimės kaip efektingiau naudoti mūsų visų pinigus.

Už rinkimų programų turinį atsako jas pateikę kandidatai.



Sąrašo Nr.
3

VISUOMENINIS RINKIMŲ KOMITETAS
„UŽ DRUSKININKUS SU RIČARDU MALINAUSKU“

UŽ DRUSKININKŲ ATEITĮ!

Savo darbais siekiame, kad druskininkiečiams savo krašte būtų gera gyventi, kad jie jaustųsi saugūs, laimingi ir užtikrinti ateitimi.

Mes Už:

- **Už** augantį pragyvenimo lygį – dar palankesnę aplinką smulkiam ir vidutiniam verslui, užsienio ir vietos investicijų pritraukimą, naujų darbo vietų kūrimą.
- **Už** išskirtinius projektus ir nuolatinį atsinaujinimą – dar didesnį Druskininkų patrauklumą Lietuvoje ir užsienyje.
- **Už** sveikatai palankią aplinką – laiku suteikiamas kokybiškas sveikatos paslaugas, sveiko gyvenimo būdo iniciatyvas, jaunų specialistų pritraukimą.
- **Už** kokybišką švietimo sistemą – mokytojų autoriteto stiprinimą, augančią mokinių motyvaciją, gerėjančius pasiekimus.
- **Už** gražią, tvarkingą gyvenamąją aplinką bei patogią infrastruktūrą visoje savivaldybėje: kurorto centre, gyvenamuosiuose rajonuose, seniūnijose.
- **Už** socialinės atskirties mažinimą.
- **Už** vietinių jaunų žmonių integraciją į darbo rinką ir bendruomenę.
- **Už** įdomų ir aktyvų kultūrinį gyvenimą.
- **Už** senųjų kurorto tradicijų išsaugojimą.

Gavę Jūsų pasitikėjimą su naujomis jėgomis tęsime pradėtus darbus - kartu su Jumis kurdami Druskininkus, kuriais šiandien didžiuojasi visa Lietuva, ir toliau pirmiausia galvosime apie vietinį žmogų, apie kiekvieno iš Jūsų lūkesčius. Įgyvendindami naujus sumanymus sieksime, kad Druskininkai augtų, o žmonės didžiuotųsi čia gyvendami.

Kviečiame visus būti atsakingais, aktyviais, reikliais piliečiais – balsuoti už patirtį bei išmintį turinčius, sąžiningus ir savivaldos darbą išmanančius vietos politikus tam, kad ir toliau puoselėtume sėkmingus ir klestinčius Druskininkus.

Už rinkimų programų turinį atsako jas pateikę kandidatai.



Sąrašo Nr.
4

LSDP

LIETUVOS SOCIALDEMOKRATŲ PARTIJA

UŽ TEISINGUS IR AUGANČIUS DRUSKININKUS!

Nors ir didžiuojamės savo miestu, negalime nepastebėti vis didėjančio atotrūkio tarp sėkmingos kurorto plėtros ir druskininkiečių socialinės - ekonominės padėties. Mažai apmokamas darbas, mažos pensijos, nepakankama savivaldybės demografinių pokyčių analizė, neišspręstos būsto, paramos šeimoms, auginančioms vaikus, problemos, mažas gimstamumas, senėjanti visuomenė, nepakankamai išvystytos sveikatos priežiūros ir socialinės paslaugos didina žmonių nusivylimą, emigraciją į didmiesčius ir užsienį.

Druskininkų socialdemokratai siūlo kurti teisingus ir augančius Druskininkus. Ne bendrasis vidaus produktas, o gyventojų pajamos, įgytos žinios, sveikata ir visuomenės pasitikėjimas vieni kitais yra tikrieji pažangos rodikliai. Užuot kliovęsi vien rinka, privalome sugrąžinti viršenybę politikai – įtraukti, išklausyti ir suderinti visų savivaldybės gyventojų interesus. Todėl sakome: Druskininkų savivaldybė bus sėkminga tiek, kiek sukurs galimybių savo gyventojams tobulėti, daugiau užsidirbti, gauti pakankamą socialinę ir sveikatos apsaugą, pasirūpinanti vaikais, jaunimu, šeimomis, pagyvenusiais, bei žmonėmis su negalia, vaikų ugdymu, aplinka.

Mums rūpi druskininkiečių dabartis ir ateitis, todėl sieksime užtikrinti viešą, atvirą, skaidrų demokratinį valdymą, kuriame kiekvienas bendruomenės narys būtų išklausytas ir išgirstas, jam būtų teikiama visokeriopa parama ir pagalba, nepažeidžiant viešojo intereso, netoleruojant korupcijos, neteisėto praturtėjimo, piktnaudžiavimo valdžia, savivaliavimo apraiškų.

Mes pasisakome už laisvės, demokratijos, viešumo, skaidrumo, teisingumo principų taikymą valdyme, tarnaujant žmonėms, o ne interesų grupėms.

Būkime kartu, kad Druskininkų krašto žmonės būtų orūs ir užtikrinti saugia ateitimi.

Už rinkimų programų turinį atsako jas pateikę kandidatai.



Sąrašo Nr.
6

TĖVYNĖS SĄJUNGOS KOALICIJA

Mūsų pagrindinis tikslas savivaldoje – užtikrinti, kad Druskininkų miesto, Viečiūnų ir Leipalingio seniūnijų, kaimiškųjų gyvenviečių bei visi savivaldybės gyventojai patys būtų Druskininkų savivaldybės šeimininkai. Siekiame, kad žmonės jaustųsi laisvai ir kurtų ateitį demokratinėje vakarietiškoje visuomenėje. Esame nauja alternatyva dabartiniam, sovietinio mentaliteto sustabarėjusiam vienvaldiškam aparatui. Šiam tikslui pasiekti mes kartu su Jumis visais sieksime įgyvendinti tikrąją savivaldą, kai Jūsų išrinkti atstovai ateina dirbti Jums, o ne Jus valdyti.

- Mūsų vizija – tarimasis su Jumis, savivaldybės bendruomenės žmonėmis, priimant ir įgyvendinant geriausius bei efektyviausius Jūsų, o ne vietinės valdžios gerovę užtikrinančius sprendimus.

- Mūsų siekis – atvira, skaidri, demokratiška ir teisinga savivalda, kuri griežtai laikosi Lietuvos Respublikos įstatymų, o rinkėjų balsą girdi ne tik per rinkimus, bet ir visos kadencijos laikotarpiu.

- Mūsų pagrindinės idėjos Druskininkų savivaldybei, kurių mes nuoširdžiai ir atkakliai kartu su Jumis sieksime:

1. Druskininkai – plačiai žinomas tarptautinis sveikatinimo ir reabilitacijos, medicininio turizmo kurortas

2. Druskininkai – kultūros, menų ir amatų centras

3. Druskininkai – sugrįžtančio jaunimo miestas

4. Darni visų krašto gyvenviečių plėtra

5. Ateinančių investicijų kuriamos gerai apmokamos darbo vietos kiekvienam

6. Kokybiškos ir laiku suteikiamos sveikatos paslaugos kiekvienam

7. Kokybiškas vidurinis išsilavinimas kiekvienam

Šioms idėjoms įgyvendinti reikia Jūsų balso – pasitikėkime vieni kitais!

Už rinkimų programų turinį atsako jas pateikę kandidatai.



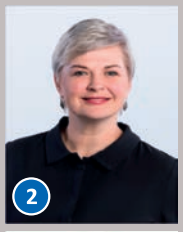

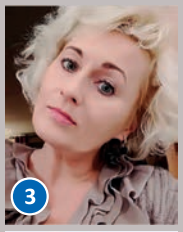



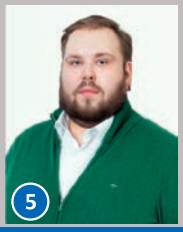



LIETUVOS SOCIALDEMOKRATŲ DARBO PARTIJA

Sąrašo Nr. **8**

LIETUVOS SOCIALDEMOKRATŲ DARBO PARTIJA

„DRUSKININKAI – GERIAUSIA VIETA GYVENTI"

Esminiai šiandieniniai bendruomenės lūkesčiai yra investicijų pritraukimas bei verslo aplinkos gerinimas Druskininkų savivaldybėje, darbo vietų plėtra, gyvenamosios aplinkos gerinimas, viešųjų paslaugų kokybė ir prieinamumas, rūpestingas ir dėmesingas žmogaus aptarnavimas visose valstybės ir savivaldos institucijose, švietimo, kultūros ir gamtos apsaugos prioritetai, viešojo saugumo stiprinimas, platus gyventojų įtraukimas į sprendimų priėmimą.

Kadangi ne visose šiose srityse savivaldybei pakanka įgaliojimų lūkesčius spręsti, todėl ypač svarbu siekti darnaus valstybės ir savivaldybių bendradarbiavimo, jų politikų tarpusavio susikalbėjimo ir veiksmų derinimo. LSDDP yra valdančiosios koalicijos dalis LR Seime ir Vyriausybėje, todėl mūsų atstovai Druskininkų savivaldybės taryboje gali užtikrinti šį bendradarbiavimą.

Mūsų užduotis – pritraukiant investicijas prisidėti prie naujų darbo vietų kūrimo, didinti Druskininkų investicinį patrauklumą ir žinomumą Lietuvoje ir užsienyje. Tuo tikslu savivaldybės iniciatyva įkurti ne pelno siekiančią investicijų į Druskininkus plėtros agentūrą, galinčią suteikti visą reikalingą informaciją, pagalbą ir paramą, kurios reikia įmonėms, ieškančioms galimybių plėstis ar perkelti verslą į Druskininkus. Atskiras dėmesys turi būti skiriamas fiziniams asmenims – kitų šalies miestų gyventojams, pritraukiant juos persikelti gyventi kartu su savo šeimomis į Druskininkus.

Darbo vietų plėtra turi vykti naudojantis tiek investicijų, tiek smulkaus ir vidutinio verslo skatinimu. Šiuo atveju ypač aktualios yra jaunimo įdarbinimo programos. Mes siekiame sugrąžinti jaunuosius talentus į Druskininkus, kad jie gerintų ne tik verslo aplinką, bet ir gyvenimo kokybę mūsų mieste.



Sąrašo Nr.
9

VISUOMENINIS RINKIMŲ KOMITETAS
„DRUSKININKŲ DEŠINIEJI”

JŪS - DALIS LIETUVOS. MES - DALELĖ JŪSŲ.

Visuomeninis rinkimų komitetas „Druskininkų dešinieji” vienija nepriklausomus nuo politinių partijų, neabejingus savo bendruomenei, miestui ir valstybei žmones. Artėjantys savivaldybių tarybų rinkimai – tai naujos galimybės. Visi norime gyventi ten, kur sveika ir graži aplinka, kur ori senatvė ir viliojančios perspektyvos jaunimui.

Tam, kad savivalda tarnautų žmonėms, reikalingos pilietinės iniciatyvos, valdininkų geranoriškumas, profesionalumas ir politikų susikalbėjimas. Turime lengvinti verslo sąlygas smulkiajam verslui Druskininkų savivaldybėje. Mokesčių našta verčia žmones atsisakyti darbo ir stoti į bedarbių gretas. Sieksime, kad būtų skatinamas smulkus šeimos verslas. Remsime naujų verslo ir traukos objektų kūrimą kaimo vietovėse. Mums aktualios jaunimo įdarbinimo problemos.

Akivaizdu, kad reikia gerinti viešųjų paslaugų kokybę ir prieinamumą savivaldybės gyventojams.

Druskininkai – sveikatos miestas. Aukštas Druskininkų ligoninės prestižas ir kokybiškos paslaugos turi garsinti miestą. Siūlysime, kad prevencinės sveikatos patikros programos būtų privalomos.

Remsime visuomeninių tarybų steigimą prie savivaldybės tarybos. Bendradarbiausime su visuomeninėmis, jaunimo organizacijomis.

Dirbkime kartu Druskininkų labui.

Už rinkimų programų turinį atsako jas pateikę kandidatai.



Sąrašo Nr.
12

DARBO PARTIJA

ATSAKAU UŽ SAVO ŽODŽIUS!

- Vietos valdžia turi tapti žmonių valdžia, o savivalda – reali. Užteks laukti malonės iš Seimo ir Ministerijų!
- Savivaldos klausimus spręsime tik kartu su bendruomenėmis!
- Nustatysime aiškius biudžeto išlaidų prioritetus!
- Sutelksime dėmesį į vaikus auginančias šeimas ir jaunimą!
- Remsime verslą, kuriantį naujus gaminius, paslaugas ir naujas darbo vietas!
- Užtikrinsime mokymo kokybę, efektyvumą ir prieinamumą!
- Sukursime saugią, sveiką, ekologišką ir gražią aplinką, kurioje oriai ir patogiai jausis visi gyventojai ir svečiai!
- Sukursime palankias sąlygas pirminės sveikatos priežiūros paslaugų kokybei ir prieinamumui gerinti!
- Organizuosime ir teiksime tik kokybiškas socialines paslaugas!
- Užtikrinsime viešąją tvarką, kad kiekvienas savivaldybės gyventojas jaustųsi saugus!

Už rinkimų programų turinį atsako jas pateikę kandidatai.

KANDIDATŲ
Į DRUSKININKŲ SAVIVALDYBĖS
TARYBOS NARIUS
SĄRAŠAI



KANDIDATŲ Į DRUSKININKŲ SAVIVALDYBĖS TARYBOS NARIUS SĄRAŠAI

Sąrašo Nr. 2. LIETUVOS VALSTIEČIŲ IR ŽALIŲJŲ SĄJUNGA

1. Donatas MIZARAS
2. Vytautas DABRUKAS
3. Jonas ČEBATORIUS
4. Vytautas VENGRAUSKAS
5. Alma ŠIKŠNELYTĖ
6. Narcizas MUZIKEVIČIUS
7. Povilas KIBILDIS
8. Gintaras ČEKAUSKAS
9. Vaida NAUGOLNIKIENĖ
10. Asta LUKŠIENĖ
11. Ernestas ARUODŽIUS
12. Vaclas BIEKŠA
13. Lina ČERNIAUSKĖ
14. Gedas MALINAUSKAS
15. Judita KUNCAITYTĖ
16. Marius RADŽIUS
17. Vydmantas ŽILINSKAS
18. Ieva DABRUKAITĖ
19. Jonas SUŠINSKAS
20. Valdas RĖKUS
21. Renius STRAVINSKAS
22. Vytautas MIZARAS
23. Giedrius VIGRAITIS
24. Ineta ŽIBŪDAITĖ
25. Aleksandr PUSTOVIT

Sąrašo Nr. 3. VISUOMENINIS RINKIMŲ KOMITETAS „UŽ DRUSKININKUS SU RIČARDU MALINAUSKU“

1. Ričardas MALINAUSKAS
2. Linas URMANAVIČIUS
3. Vytautas KVEDARAS
4. Vilma JURGELEVIČIENĖ
5. Benjaminas ČEPAS
6. Artūras SKAUSMENIS
7. Modestas VITKAUSKAS
8. Algis BOLYS
9. Julius MATULEVIČIUS
10. Aivaras KADZIAUSKAS
11. Violeta GRIGORIENĖ
12. Vidas STAŠINSKAS
13. Vida KRISIUVIENĖ
14. Inga ŠINKONIENĖ
15. Algimantas ŠIAUČIULIS
16. Jevgrafijus SAMUCHOVAS
17. Gražina AUGUVIENĖ
18. Jolita MILIAUSKIENĖ
19. Valė ŠMITIENĖ
20. Antanas ČESNULIS
21. Ronata BALKAITIENĖ
22. Juozas DAILYDĖ
23. Zita Joana JANČIAUSKIENĖ
24. Arūnas VEČKYS
25. Simonas KAZAKEVIČIUS
26. Vytautas ANDRUŠKEVIČIUS
27. Džema KISIEL
28. Sandra MAKULAVIČIENĖ
29. Elena RAMANAUSKIENĖ
30. Algimantas STONCELIS
31. Kristina ŠANTUROVA
32. Mindaugas KUNEIKA
33. Edita REMEIKIENĖ
34. Jūratė VAIČIULIONIENĖ
35. Laura GARDZIULEVIČIENĖ
36. Danutė NAUJALIENĖ
37. Leonas RADŽIUKYNAS
38. Birutė JUODZEVIČIENĖ
39. Elvyra KAVALIAUSKIENĖ
40. Tadas ZAKARACKAS
41. Mykolas ŠVĖGŽDA
42. Neringa GUŽELIENĖ
43. Liudas VAISIETA
44. Mindaugas JASKELEVIČIUS

Sąrašo Nr. 4. LIETUVOS SOCIALDEMOKRATŲ PARTIJA

1. Kristina MIŠKINIENĖ
2. Lukas TAMULYNAS
3. Jovita PRANSKEVIČIŪTĖ
4. Jūratė BUROKIENĖ
5. Antanas RUGINIS
6. Paulina VIRKUTYTĖ
7. Silva JAKAVONIENĖ
8. Vytautas BILINSKAS
9. Rima GUDAITIENĖ
10. Rolandas TUMOSA
11. Vita SAVICKAITĖ
12. Irma KIAULEVIČIŪTĖ
13. Justina RUSINAITĖ
14. Tadeušas MIŠKINIS
15. Vilius SAMĖNAS
16. Michail BABURIN

Sąrašo Nr. 6. TĖVYNĖS SĄJUNGOS KOALICIJA

1. Antanas BALKĖ
2. Juozas ŠARKUS
3. Konstantinas REČKOVAS
4. Gerardas SOKOLOVAS
5. Laurynas OKOCKIS
6. Karolis KAKLYS
7. Andrius MOSIEJUS
8. Vitas BALČIUS
9. Linas BANKAUSKAS
10. Inga AMBRAZEVIČIENĖ
11. Robertas BANEVIČIUS
12. Vaigaudas ZDANČIUS
13. Audronis MIKŠAS
14. Rimvydas LIUPŠEVIČIUS
15. Ema TREIGIENĖ
16. Almina MACIJAUSKIENĖ
17. Antanas VILKELIS
18. Viktor VOLOVIK
19. Antanas Stanislovas TREIGYS
20. Valdas MEŠKERYS
21. Irena ŽŪKIENĖ
22. Vaidas RADVILAVIČIUS
23. Audronė Vita PADEGIMAITĖ
24. Darius JARMALAVIČIUS
25. Vladislovas KLEINOTAS
26. Janina ČEPAITIENĖ
27. Romualdas DOMARKAS

Sąrašo Nr. 8. LIETUVOS SOCIALDEMOKRATŲ DARBO PARTIJA

1. Remigijus Aleksandras VINIARSKAS
2. Irena MIZARIENĖ
3. Aušra KAŽUKAUSKIENĖ
4. Alina KLIMOVIČ
5. Elmaras URMANAVIČIUS
6. Jūratė KUNIGONIENĖ
7. Edvinas GARACKEVIČIUS
8. Justinas ALŪZA
9. Mantas VESFELDAS
10. Gailė GLATKAUSKIENĖ
11. Aurelija AMBRUTYTĖ
12. Daina LIUBIVĖ
13. Arūnas TARUTIS
14. Paulina KUNIGONYTĖ
15. Ignė BRAŽDYTĖ
16. Mark KANONEROV
17. EGLĖ MATKEVIČIŪTĖ

Sąrašo Nr. 9. VISUOMENINIS RINKIMŲ KOMITETAS „DRUSKININKŲ DEŠINIEJI”

1. Algina MARKAUSKIENĖ
2. Antanas VAILIONIS
3. Saulius LUKOŠIŪNAS
4. Saulius VALENTUKONIS
5. Algimantas MAKNYS
6. Saulius CIMAKAUSKAS
7. Galina PŪTIENĖ
8. Jūratė ŽŪKIENĖ
9. Emilija MIKUČIONIENĖ
10. Jurgita GUDAITIENĖ
11. Dainius DAILYDĖ
12. Aurelija BANEVIČIŪTĖ
13. Vytautas ANDRIUŠKEVIČIUS
14. Dovilė PURVINIENĖ
15. Saulius TRIMBELIS

Sąrašo Nr. 12. DARBO PARTIJA

1. Tomas STASKEVIČIUS
2. Vytautas BUTKAUSKAS
3. Karolis VIRKUTIS
4. Robertas MARCINKEVIČIUS
5. Kristina LUKŠIENĖ
6. Ramutė VAŠKEVIČIENĖ
7. Lorentijus MUZIKEVIČIUS
8. Andrius UFNALEVSKIS
9. Irena SUBAČIENĖ
10. VidaBARKAUSKIENĖ
11. Gediminas SATKUS
12. Irina GINEVIČIENĖ
13. Rūta VIRKUTIENĖ
14. Artur GRIG
15. Antanas MALAŠKEVIČIUS
16. Robertas MIZARAS
17. Dainius PUVAČIAUSKAS
18. Oksana KISEL
19. Alvydas DAMBRAUSKAS
20. Sigitas PETRIŠA
21. Ona VAIČIULAITIENĖ
22. Algirdas JANEIKA
23. Artūras MOTIEJŪNAS
24. Robertas BALVOČIUS

Skelbiami kandidatų sąrašai gali pasikeisti Vyriausiajai rinkimų komisijai patikrinus ir išbraukus Lietuvos Respublikos savivaldybių tarybų rinkimų įstatymo reikalavimus neatitinkančius kandidatus.

Aktualius kandidatų sąrašus rasite **www.vrk.lt** ir balsavimo patalpose rinkimų dieną.

BALSAVIMAS IŠ ANKSTO DRUSKININKŲ SAVIVALDYBĖJE

Balsuoti iš anksto gali rinkėjai, kurie rinkimų dieną negali atvykti balsuoti į rinkimų apylinkę.

Balsavimas iš anksto vyks nuo **8.00 iki 20.00 val. 2019 m. vasario 27 d. ir vasario 28 d.** patalpose, esančiose pastate, kuriame yra savivaldybės mero (administracijos direktoriaus) darbo vieta, adresu **Vilniaus al. 18, Druskininkai.**

Balsuojant iš anksto **būtina turėti** asmens tapatybę patvirtinantį dokumentą bei rinkėjo kortelę.



2019 m. kovo 3 d.
LIETUVOS RESPUBLIKOS SAVIVALDYBIŲ MERŲ RINKIMAI
L I E P A I Č I Ų SAVIVALDYBĖ NR. 61
RINKIMŲ BIULETENIS

Apylinkės rinkimų komisijos, savivaldybės rinkimų komisijos ar Vyriausiosios rinkimų komisijos antspaudo vieta

Biuletenis privalo būti antspauduotas

PAŽYMĖKITE TIK **VIENĄ KANDIDATĄ**, UŽ KURĮ BALSUOJATE

⊗ **ŽYMĖJIMO PAVYZDYS**

○	**Alksnis ALKSNIENIS**	MEDŽIŲ PARTIJA
○	**Dobilas BERŽAS**	MIŠKŲ PARTIJA, PIEVŲ PARTIJA
○	**Drebanti DREBULYTĖ**	IŠSIKĖLĖ PATI
○	**Eglė EGLAITĖ**	VISUOMENINIS RINKIMŲ KOMITETAS „ŽALTYS“
○	**Klevas KLEVAUSKAS**	IŠSIKĖLĖ PATS, EGLIŲ PARTIJA
○	**Pušis PUŠIENĖ**	SPYGLIUOČIŲ PARTIJA
○	**Uosis UOSYS**	UOSIO PARTIJA

PAVYZDYS

2015 UAB „LOGVILA“ 01459

Rinkėjui išduodamas biuletenis atplešiamas nuo šakneles
Šaknelė lieka biuletenį apskaitai

Nr.

2019 m. kovo 3 d.

LIETUVOS RESPUBLIKOS SAVIVALDYBIŲ TARYBŲ RINKIMAI

L I E P A I Č I Ų S A V I V A L D Y B Ė N R. 61

RINKIMŲ BIULETENIS

Apylinkės rinkimų komisijos, savivaldybės rinkimų komisijos ar Vyriausiosios rinkimų komisijos antspaudo vieta

Biuletenis privalo būti antspauduotas

PAŽYMĖKITE TIK **VIENĄ SĄRAŠĄ**, UŽ KURĮ BALSUOJATE

⊗ **ŽYMĖJIMO PAVYZDYS**

○	**2**	**MIŠKO PARTIJA**	VARDAS PAVARDENIS – pirmasis kandidatas sąraše. Kitų kandidatų numerių, vardų ir pavardžių ieškokite sąrašuose.
○	**5**	**BERŽO PARTIJA**	VARDAS PAVARDENIS – pirmasis kandidatas sąraše. Kitų kandidatų numerių, vardų ir pavardžių ieškokite sąrašuose.
○	**6**	**KLEVO PARTIJA**	VARDAS PAVARDENIS – pirmasis kandidatas sąraše. Kitų kandidatų numerių, vardų ir pavardžių ieškokite sąrašuose.
○	**9**	**VISUOMENINIS RINKIMŲ KOMITETAS „JŪRATĖ IR KASTYTIS“**	VARDAS PAVARDENIS – pirmasis kandidatas sąraše. Kitų kandidatų numerių, vardų ir pavardžių ieškokite sąrašuose.
○	**12**	**DREBULĖS PARTIJA**	VARDAS PAVARDENIS – pirmasis kandidatas sąraše. Kitų kandidatų numerių, vardų ir pavardžių ieškokite sąrašuose.
○	**13**	**PARTIJŲ KOALICIJA**	VARDAS PAVARDENIS – pirmasis kandidatas sąraše. Kitų kandidatų numerių, vardų ir pavardžių ieškokite sąrašuose.
○	**16**	**UOSIO PARTIJA**	VARDAS PAVARDENIS – pirmasis kandidatas sąraše. Kitų kandidatų numerių, vardų ir pavardžių ieškokite sąrašuose.
○	**18**	**PAPARČIO PARTIJA**	VARDAS PAVARDENIS – pirmasis kandidatas sąraše. Kitų kandidatų numerių, vardų ir pavardžių ieškokite sąrašuose.
○	**21**	**GILĖS PARTIJA**	VARDAS PAVARDENIS – pirmasis kandidatas sąraše. Kitų kandidatų numerių, vardų ir pavardžių ieškokite sąrašuose.
○	**22**	**GRIAUSTINIO PARTIJA**	VARDAS PAVARDENIS – pirmasis kandidatas sąraše. Kitų kandidatų numerių, vardų ir pavardžių ieškokite sąrašuose.
○	**26**	**PERKŪNO VISUOMENINIS RINKIMŲ KOMITETAS**	VARDAS PAVARDENIS – pirmasis kandidatas sąraše. Kitų kandidatų numerių, vardų ir pavardžių ieškokite sąrašuose.

PAVYZDYS

PIRMUMO BALSAI

Į šiuos langelius aiškiai įrašykite penkių kandidatų **numerius** iš to sąrašo, už kurį balsavote. Kandidatų pavardžių nerašykite.

Rinkėjui išduodamas biuletenis atpėšiamas nuo šaknelės
Šaknelė lieka biuletenių apskaitai

Nr.

DRUSKININKŲ SAVIVALDYBĖS RINKIMŲ KOMISIJOS NR. 7 INFORMACIJA RINKĖJAMS

Druskininkų savivaldybės rinkimų komisija Nr. 7
Adresas: Veisiejų g. 17, Druskininkai
Tel.: 8 616 10903, 8 699 20340, e.p. rinkimai@druskininkai.lt

Komisijos pirmininkė Jurgita Kunevičiūtė, tel. 8 616 10 903
Pirmininko pavaduotoja Milda Klybienė, tel. 8 699 20 340
Sekretorė Ingrida Generauskienė, tel. 8 620 11330

Nr.	Pavadinimas	Adresas	Pirmininkas	Telefonas
1.	**Senamiesčio**	Klonio g. 2, Druskininkai	Kristina Markelytė	8 679 90099
2.	**Naujamiesčio**	Vytauto g. 23, Druskininkai	Rima Dailydienė	8 687 47559
3.	**Atgimimo**	M. K. Čiurlionio g. 92, Druskininkai	Vytas Kibirkštis	8 618 55300
4.	**Kloniškių**	Gardino g. 3, Druskininkai	Lina Gražulienė	8 686 99085
5.	**Kalviškės**	Ateities g. 13, Druskininkai	Gabrielė Gudaitienė	8 627 87697
6.	**Eglės**	Veisiejų g. 17, Druskininkai	Jūratė Grigaravičienė	8 614 23411
7.	**Ratnyčios**	M. K. Čiurlionio g. 115, Druskininkai	Vladimiras Petruninas	8 656 25030
8.	**Grūto**	Grūto k., Druskininkų sav.	Danguolė Šlikienė	8 615 77139
9.	**Švendubrės**	Švendubrės k., Druskininkų sav.	Vaida Grigelytė	8 628 35181
10.	**Viečiūnų**	Jaunystės g. 17, Viečiūnų k., Druskininkų sav.	Linas Janeika	8 687 72754
11.	**Neravų**	Gojaus g. 7, Neravų k., Druskininkų sav.	Elvyra Česnulevičienė	8 652 10721
12.	**Leipalingio**	Alėjos 3, Liepalingis, Druskininkų sav.	Aldona Bendoraitienė	8 617 15375
13.	**Lipliūnų**	Nemuno kelias 76, Lipliūnų k., Druskininkų sav.	Augustinas Gediminas Radzevičius	8 639 19605
14.	**Ricielių**	Ežerėlio g. 2, Ricielių k., Druskininkų sav.	Nijolė Zdančiuvienė	8 615 63178



Leidinį sudarė ir išleido
DRUSKININKŲ SAVIVALDYBĖS
RINKIMŲ KOMISIJA Nr. 7

Veisiejų g. 17, Druskininkai
Tiražas 10 000 egz.