LIETUVOS RESPUBLIKOS SEIMO RINKIMAI

ALYTAUS MIESTO RINKIMŲ APYGARDA NR. 30

Rotušės a. 4, Alytus, 322 kb. LT-62504 tel. 55147, el.p. alytus.aps.csd.cspp@is.lt, asab@infoseka

Rinkimų apygardos komisijos pirmininkas
ALBERTAS SABESTINAS
Tel.(8-698)02279
El.p. asab@infoseka.lt

Rinkimų apygardos komisijos pavaduotojas
VIOLETA AKSOMITIENĖ
tel. (8-315)70931, (8-614)53542
El.p. v.aksomitiene@alytus.aps.lt

Rinkimų apygardos komisijos sekretorius
AUDRONĖ ARDARAVIČIENĖ
tel. (8-315)55174, (8-616)31039
El.p. svietimas@ams.lt

Darbo laikas: (pirmadienis-penktadienis) – (17.00-19.00)val., šeštadienis – (9.00-11.00)val.

Lietuvos Respublikos Seimo rinkimai vyks 2008m. spalio mėn. 12d.

Duomenys apie Alytaus miesto rinkiminės apygardos Nr. 30 rinkimines apylinkes

Nr.	Pavadinimas	Adresas	Apylinkės tel.	Pirmininkas	Pirmininko tel.	Komisijos nariai
1	Amatų	S.Dariaus ir S.Girėno g. 27	51032	LAIMUTĖ ANGELĖ ŠIUŠIENĖ	(8-687)40184	DANGUOLĖ AMBRAZEVIČIENĖ, ALEKSANDRA BALČIŪNIENĖ, LINA IVAŠKEVIČIENĖ, AGNĖ MALAKAUSKAITĖ, IRENA SAKALAUSKIENĖ, AUŠRUTĖ STRIGŪNIENĖ, KRISTINA ŠOBLICKAITĖ
2	A.Ramanausko-Vanago	Birutės g. 2	51931	AUDRUTĖ AUKŠKALNIENĖ	(8-680)12929	LAIMA ALEKNAVIČIENĖ, RASA BALČAITIENĖ, NATALIJA BENIULIENĖ, DALIA JEZUKEVIČIENĖ, VITALIJA JUREVIČIENĖ, LAIMA LENKIENĖ, VYTAUTAS SKRIPKIŪNAS
3	Centro	Rotušės a. 2	51707	ANELĖ STANAITIENĖ	(8-604)17339	ELENA ALEKSAITIENĖ, SONATA ASADAUSKIENĖ, ALDONA GEMA GOCENTIENĖ, AUŠRA JURČIUKONIENĖ, NADIEŽDA KRAKOVSKAJA, AUKSĖ KUZMAUSKIENĖ, AURIMAS NAVICKAS
4	A.Matučio	Daugų g. 5a	52739	MILDA SKATIKIENĖ	(8-622)38918	STASĖ BIELSKIENĖ, KAZIMIERA KAŠĖTIENĖ, GINTARAS KERŠULIS, ALIS KRŪVELIS, ROMA SAKALAUSKIENĖ, EVELINA ŠERPETAUSKIENĖ, DALIA ŠICIENĖ
7	Dzūkijos	Tvirtovės g. 7	75654	MARYTĖ SKOROCHODOVIENĖ	(8-315)30081	DAIVA ČERNIAUSKIENĖ, JANINA GAIDIENĖ, ONA KORLIENĖ, ONA KRIVIENĖ, EVELINA MISIUKEVIČIENĖ, INGA ULOZEVIČIŪTĖ, RAMUNĖ ZDANAVIČIENĖ
8	Naujoji	Tvirtovės g. 3	25912	ONA KASTANTINAVIČIENĖ	(8-611)48008	ILONA BURINSKIENĖ, ONA KILMANIENĖ, NERINGA LASIAUSKAITĖ, IRMA MAŽEIKIENĖ, RIMA SAULIENĖ, VITALIJA SKIPITIENĖ, INGRIDA VISOCKIENĖ
9	Statybininkų	Vingio g. 5	26656	JANINA MARIJA BALEVIČIENĖ	(8-653)17500	ARVYDAS ATMANAVIČIUS, VIDMANTAS GAVELIS, VILMA GUDAITIENĖ, DAIVA JUČAITĖ, AUKSĖ LEVANDAVIČIENĖ, JONAS PAUŽA, ANDRIUS SABESTINAS
10	Vilties	Vilties g. 12	73135	RŪTA POŠKIENĖ	(8-676)30631	MARIJA GALIAUTDINOVA, DAINIUS JURČIUKONIS, VILMA KAZLAUSKIENĖ, ALDONA KERŠULIENĖ, ARTŪRAS KUNDROTAS, DEIVYDAS RANDIS, JURGITA VERENIŪTĖ
11	Sporto	Naujoji g. 52	37622	ONA MINCIENĖ	(8-698)41219	LAIMUTĖ ASADAUSKIENĖ, EUGENIJA BUIKIENĖ, JONAS ANTANAS KAŽEMIKAITIS, ALDONA LUKAŠEVIČIENĖ, NIJOLĖ MALIŠAUSKIENĖ, SEVERINA OVERIENĖ, EDITA TARASEVIČIENĖ
17	Panemunės	A.Jonyno g. 12	75724	AUŠRA LANIAUSKIENĖ	(8-617)52869	NINA BARANAUSKIENĖ, JŪRATĖ BUSLAVIČIENĖ, DIANA DARGUŽIENĖ, JANINA GAURILČIKIENĖ, REGINA MAKUTIENĖ, ALINA NORKEVIČIENĖ, ARTŪRAS PANGONIS
18	Vidzgirio	Kaštonų g. 3	73769	GRAŽINA MARYTĖ TANKEVIČIENĖ	(8-671)28281	RAMUTĖ ČESNAKAUSKIENĖ, DANUTĖ IVANAUSKIENĖ, GRAŽINA PUTIATINA, ROMUALDAS STANKEVIČIUS, JANINA ZAGURSKIENĖ, ALĖ ŽIDŽIŪNAITĖ, GRAŽINA ŽUKAUSKAITĖ
19	Jotvingių	Topolių g. 20	75226	ANGELĖ BARAUSKIENĖ	(8-611)54342	SILVIJA ANIŪNIENĖ, ALDONA BARANAUSKAITĖ, LAIMA EIDUKEVIČIENĖ, NIJOLĖ MICKEVIČIENĖ, MARYTĖ NARMONTIENĖ, ELVYRA PLAUŠINIENĖ, RASA ŠEIMYTĖ
20	Topolių	Topolių g. 19a	74909	ROMUALDA JAKUČIONIENĖ	(8-315)71509	ASTA CIBULSKIENĖ, GIEDRĖ JAKUBYNAITĖ, VACLOVAS JANČAUSKAS, ANA MILIAUSKIENĖ, RIČARDAS RAKAUSKAS, KOSTAS STANIONIS, IRENA STUKĖNIENĖ
21	Volungės	Volungės g. 2/ Statybininkų g. 20	71643	LINA RANDIENĖ	(8-682)43143	DANUTĖ BARANAUSKIENĖ, ALDONA ČEKANAUSKIENĖ, RAMUTĖ KADIŠIENĖ, VILĖ PETRAVIČIENĖ, INGA RAKAUSKIENĖ, RŪTA SKRIPKIŪNAITĖ, ALFONSAS VAITKUS
22	Jaunimo	Statybininkų g. 39	74902	AGNĖ BUZŪNAITĖ	(8-601)19290	ALDONA BULONIENĖ, VITALIJA KAŠĖTIENĖ, IRMANTAS LANIAUSKAS, JŪRATĖ RAKAUSKIENĖ, RAMUTĖ RUSINIENĖ, AUDRONĖ VENCKŪNIENĖ, SVETLANA VOLOŠENKO
23	Jurgiškių	Likiškėlių g. 12	75718	DANUTĖ ZALANSKIENĖ	(8-610)03637	RITA LEITANIENĖ, ANTANAS MANKAUSKAS, DANGIRA PLIAUGIENĖ, DEIMANTĖ RANDYTĖ, ANGELĖ SKRODENIENĖ, GIEDRĖ VOSYLIŪTĖ, LINA ŽUVININKIENĖ
24	Likiškėlių	Likiškėlių g. 14	76621	VALDAS USCILA	(8-688)99198	JŪRATĖ KALENDAUSKIENĖ, ALOYZAS MAČIUKAS, MARIUS RIMKEVIČIUS, JUOZAS RUSELEVIČIUS, ALDONA ULČICKIENĖ, VILMA VALATKIENĖ, JURGITA VYŠNIAUSKIENĖ

Kandidatai į Seimą Alytaus miesto rinkiminėje apygardoje Nr.30

Vardas, pavardė	Iškėlė	El.paštas	Tel.	Gyvenamoji vieta
ADELĖ DIMŠIENĖ	Naujoji sąjunga (socialliberalai)	a.dimsiene@apoliklinika.lt	(8-611)24693	Alytus, Vyšnių g. 8
NIJOLĖ JAKUBAITIENĖ	Lietuvos Respublikos liberalų sąjūdis	nijole.jakubaitiene@gmail.com	(8-315)77176; (8-687)48808	Alytus, Jurgiškių g. 33-34
GEDIMNAS JEGELEVIČIUS	Liberalų ir centro sąjunga	jsge@takas.lt	(8-315)42322; (8-698)87855	Alytus, A. Jonyno g. 19-27
DANGUOLĖ JUOZAPAVIČIENĖ	Darbo partija	danguole.juozapaviciene@gmail.com	(8-315)55557; (8-614)88179	Alytus, Likiškėlių g. 6-25
ALGIS KALAŠNIKOVAS	„Fronto“ partija	algiskalasnikovas@gmail.com	(8-673)85689	Alytus, Kaštonų g. 14-27
RIMA RAKAUSKIENĖ	Tėvynės sąjunga - Lietuvos krikščionys demokratai	tori@aktv.lt	(8-315)55101; (8-682)61106	Alytus, Tvirtovės g. 15-19
JULIUS SABATAUSKAS	Lietuvos socialdemokratų partija	jusaba@lrs.lt	(8-698)42178	Alytus, Likiškėlių g. 8-5
ARTŪRAS SKARDŽIUS	Lietuvos valstiečių liaudininkų sąjunga	arturas.skardzius@lrs.lt	(8-698)42248	Vilnius, Lenktoji g. 24
JUOZAS SKESTENIS	Partija Tvarka ir teisingumas	j.skestenis@gmail.com	(8-675)21100	Alytus, Saulėnų g. 5
ZITA UŽLYTĖ	Tautos prisikėlimo partija	zita.uzlyte@gmail.com	(8-674)09669	Švenčionėliai, Darbininkų g. 9

LIETUVOS RESPUBLIKOS K O N S T I T U C I J A

4 straipsnis

Aukščiausią suverenią galią Tauta vykdo tiesiogiai ar per demokratiškai išrinktus savo atstovus.

5 straipsnis

Valstybės valdžią Lietuvoje vykdo Seimas, Respublikos Prezidentas ir Vyriausybė, Teismas.
Valdžios galias riboja Konstitucija.
Valdžios įstaigos tarnauja žmonėms.

33 straipsnis

Piliečiai turi teisę dalyvauti valdant savo šalį tiek tiesiogiai, tiek per demokratiškai išrinktus atstovus, taip pat teisę lygiomis sąlygomis stoti į Lietuvos Respublikos valstybinę tarnybą.
Piliečiams laiduojama teisė kritikuoti valstybės įstaigų ar pareigūnų darbą, apskųsti jų sprendimus. Draudžiama persekioti už kritiką.
Piliečiams laiduojama peticijos teisė, kurios įgyvendinimo tvarką nustato įstatymas.

34 straipsnis

Piliečiai, kuriems rinkimų dieną yra sukakę 18 metų, turi rinkimų teisę.
Teisę būti išrinktam nustato Lietuvos Respublikos Konstitucija ir rinkimų įstatymai.
Rinkimuose nedalyvauja piliečiai, kurie teismo pripažinti neveiksniais.

SEIMAS

55 straipsnis

Seimą sudaro Tautos atstovai - 141 Seimo narys, kurie renkami ketveriems metams remiantis visuotine, lygia, tiesiogine rinkimų teise ir slaptu balsavimu.
Seimas laikomas išrinktu, kai yra išrinkta ne mažiau kaip 3/5 Seimo narių.
Seimo narių rinkimų tvarką nustato įstatymas.

64 straipsnis

Seimas kasmet renkasi į dvi eilines - pavasario ir rudens - sesijas. Pavasario sesija prasideda kovo 10 dieną ir baigiasi birželio 30 dieną. Rudens sesija prasideda rugsėjo 10 dieną ir baigiasi gruodžio 23 dieną. Seimas gali nutarti sesiją pratęsti.
Neeilines sesijas šaukia Seimo Pirmininkas ne mažiau kaip trečdalio visų Seimo narių siūlymu, o Konstitucijos numatytais atvejais - Respublikos Prezidentas.

65 straipsnis

Naujai išrinktą Seimą susirinkti į pirmąjį posėdį, kuris turi įvykti ne vėliau kaip per 15 dienų po Seimo išrinkimo, kviečia Respublikos Prezidentas.
Jeigu Respublikos Prezidentas nekviečia Seimo susirinkti, Seimo nariai renkasi patys kitą dieną pasibaigus 15 dienų terminui.

66 straipsnis

Seimo posėdžiams vadovauja Seimo Pirmininkas arba jo pavaduoto-jas.
Pirmąjį po rinkimų Seimo posėdį pradeda vyriausias pagal amžių Seimo narys.

67 straipsnis

Seimas:
1) svarsto ir priima Konstitucijos pataisas;
2) leidžia įstatymus;
3) priima nutarimus dėl referendumų;
4) skiria Lietuvos Respublikos Prezidento rinkimus;
5) steigia įstatymo numatytas valstybės institucijas bei skiria ir atleidžia jų vadovus;
6) pritaria ar nepritaria Respublikos Prezidento teikiamai Ministro Pirmininko kandidatūrai;
7) svarsto Ministro Pirmininko pateiktą Vyriausybės programą ir sprendžia, ar jai pritarti;
8) Vyriausybės siūlymu steigia ir panaikina Lietuvos Respublikos ministerijas;
9) prižiūri Vyriausybės veiklą, gali reikšti nepasitikėjimą Ministru Pirmininku ar ministru;
10) skiria Konstitucinio Teismo teisėjus, Aukščiausiojo Teismo teisėjus bei šių teismų pirmininkus;
11) skiria ir atleidžia valstybės kontrolierių, Lietuvos banko valdybos pirmininką;
12) skiria savivaldybių tarybų rinkimus;
13) sudaro Vyriausiąją rinkimų komisiją ir keičia jos sudėtį;
14) tvirtina valstybės biudžetą ir prižiūri, kaip jis vykdomas;
15) nustato valstybinius mokesčius ir kitus privalomus mokėjimus;
16) ratifikuoja ir denonsuoja Lietuvos Respublikos tarptautines sutartis, svarsto kitus užsienio politikos klausimus;
17) nustato Respublikos administracinį suskirstymą;
18) steigia Lietuvos Respublikos valstybinius apdovanojimus;
19) leidžia amnestijos aktus;
20) įveda tiesioginį valdymą, karo ir nepaprastąją padėtį, skelbia mobilizaciją ir priima sprendimą panaudoti ginkluotąsias pajėgas.

68 straipsnis

Įstatymų leidybos iniciatyvos teisė Seime priklauso Seimo nariams, Respublikos Prezidentui ir Vyriausybei.

LIETUVOS RESPUBLIKOS SEIMO RINKIMŲ ĮSTATYMAS

1 straipsnis. Seimo narių rinkimų pagrindai
Lietuvos Respublikos Seimo (toliau – Seimo) nariai renkami ketveriems metams vienmandatėse ir daugiamandatėje rinkimų apygardose, remiantis visuotine ir lygia rinkimų teise, slaptu balsavimu tiesioginiuose mišrios sistemos rinkimuose.

2 straipsnis. Visuotinė rinkimų teisė
1. Rinkimų teisę turi Lietuvos Respublikos piliečiai, kuriems rinkimų dieną yra sukakę 18 metų. Rinkimuose nedalyvauja piliečiai, kurie teismo

3 straipsnis. Lygi rinkimų teisė
Kiekvienas turintis teisę rinkti Lietuvos Respublikos pilietis rinkimuose turi po vieną balsą vienmandatėje ir daugiamandatėje rinkimų apygardose, o šie balsai yra lygiaverčiai kiekvieno kito, turinčio teisę rinkti, piliečio balsams. Kiekvienas rinkėjas turi lygią teisę pareikšti savo nuomonę dėl kandidatų, įrašytų į tą kandidatų sąrašą, už kurį jis balsuoja daugiamandatėje rinkimų apygardoje, o ši nuomonė yra lygiavertė kiekvieno kito balsavusio už šį sąrašą rinkėjo nuomonei.

4 straipsnis. Tiesioginiai rinkimai
Seimo narius rinkėjai renka be tarpininkų.

5 straipsnis. Slaptas balsavimas
1. Rinkėjai balsuoja asmeniškai ir slaptai. Draudžiama balsuoti už kitą asmenį arba pavesti kitam asmeniui balsuoti už save. Rinkėjas, kuris dėl fizinių trūkumų negali pats balsuoti, gali balsuoti padedamas kito asmens, kuriuo jis pasitiki, kaip tai nustatyta šio įstatymo 66 straipsnio 6 dalyje. Jeigu kam nors tapo žinoma kito asmens balsavimo paslaptis, draudžiama ją atskleisti.
2. Kontroliuoti rinkėjų valią rinkimuose draudžiama. Balsavimo metu draudžiama paveikti rinkėjo valią balsuoti arba nebalsuoti už kurį nors kandidatą ar kandidatų sąrašą. Rinkėjui turi būti sudarytos sąlygos slaptai ir netrukdomam užpildyti biuletenį. Su biuleteniu draudžiama atlikti tokius veiksmus, kurie galėtų atskleisti balsavimo paslaptį.

BALSAVIMAS

62 straipsnis. Balsavimo laikas ir vieta
Balsavimas vyksta rinkimų dieną nuo 7 iki 20 valandos apylinkės rinkimų komisijos nurodytoje patalpoje. Rinkėjas balsuoja toje rinkimų apylinkėje, į kurios rinkėjų sąrašus jis yra įrašytas, jei kitko nenumato šis įstatymas.

63 straipsnis. Draudimas rengti balsavimo patalpoje kitus renginius
Balsavimo patalpoje negalima rengti jokių kitų renginių, išskyrus rinkimų organizavimą ir balsavimą. Jokių renginių taip pat negalima rengti ir perėjimo patalpose (koridoriuose) bei prie įėjimo į balsavimo patalpos pastatą.

64 straipsnis. Balsavimo pradžia
Rinkimų dieną rinkėjams balsavimo patalpa atidaroma tik susirinkus ne mažiau kaip 3/5 apylinkės rinkimų komisijos narių. Iki balsavimo patalpos atidarymo rinkėjams joje gali būti tik rinkimų komisijos nariai, stebėtojai ir budintis policininkas. Rinkimų komisijos pirmininkas su komisijos nariais patikrina, ar balsadėžė yra tuščia, ir ją antspauduoja. Po to, kai apylinkės rinkimų komisija nustato, kad balsavimo patalpa įrengta pagal nustatytus reikalavimus, apylinkės rinkimų komisijos pirmininkas į balsų skaičiavimo protokolą įrašo visą apylinkės rinkimų komisijos iš apygardos rinkimų komisijos gautų biuletenių skaičių, antspauduoja rinkimų biuletenius, išdalija rinkėjų sąrašą ir išduoda rinkimų biuletenius komisijos nariams, kiekvienam komisijos nariui išduotų rinkimų biuletenių skaičių įrašo į rinkimų apylinkės balsų skaičiavimo protokolą, atidaro rinkėjams balsavimo patalpą, taip paskelbdamas rinkimų pradžią.

65 straipsnis. Rinkėjo asmenybės nustatymas
1. Prie įėjimo į balsavimo patalpą rinkėjas pateikia apylinkės rinkimų komisijos nariui rinkėjo pažymėjimą, pasą ar kitą dokumentą, patvirtinantį jo asmenybę bei pilietybę. Komisijos narys, nustatęs, kad rinkėjas atvyko į tą rinkimų apylinkę, į kurios rinkėjų sąrašus jis yra įrašytas, įteikia rinkėjui rinkimų apylinkės antspaudu antspauduotą atvykimo lapelį, kuriame yra nurodyta, kelintas rinkėjas atvyko balsuoti, ir nurodo, į kurį komisijos narį kreiptis rinkimų biuletenio. Draudžiama vienam rinkėjui išduoti kelis atvykimo lapelius arba išduoti kitam rinkėjui skirtą lapelį. Jeigu asmuo, atvykęs į balsavimo patalpą, neturi reikalingų dokumentų arba neaišku, ar jis yra įrašytas į šios rinkimų apylinkės rinkėjų sąrašą, komisijos narys jam atvykimo lapelio neišduoda, bet įteikia svečio lapelį ir pasiunčia jį pas komisijos pirmininką ar jo pavaduotoją išsiaiškinti dėl balsavimo.
2. Komisijos narys, kuriam pavesta išduoti rinkimų biuletenius, iš pateiktų dokumentų nustatęs, kad atvykęs balsuoti asmuo tikrai yra į rinkėjų sąrašą įrašytas pilietis, arba jeigu rinkimų komisijos pirmininkui raštu tai paliudija du į tos rinkimų apylinkės rinkėjų sąrašą įrašyti Lietuvos Respublikos piliečiai, rinkėjų sąraše suranda rinkėjo pavardę, paima iš asmens rinkėjo pažymėjimą ir atvykimo lapelį. Po to, kai rinkėjas ir rinkimų biuletenius išduodantis komisijos narys pasirašo rinkimų apylinkės rinkėjų sąraše, rinkėjui išduodami rinkimų biuleteniai – vienas vienmandatės rinkimų apygardos ir vienas daugiamandatės rinkimų apygardos. Rinkėjo pažymėjimas ir atvykimo lapelis rinkėjui negrąžinami. Balsuojant paštu, rinkėjo pažymėjime pažymima apie biuletenių išdavimą ir rinkėjo pažymėjimas grąžinamas rinkėjui.
3. Išduoti rinkėjui kito asmens rinkimų biuletenį (biuletenius) draudžiama. Komisijos narys, pažeidęs šį reikalavimą, atsako pagal Lietuvos Respublikos įstatymus.

66 straipsnis. Balsavimo tvarka
1. Gavęs rinkimų biuletenius, rinkėjas eina į balsavimo kabiną ir joje biuletenius užpildo. Pildyti biuletenius ne balsavimo kabinoje draudžiama.
2. Vienmandatės rinkimų apygardos biuletenyje rinkėjas pažymi to kandidato į Seimo narius pavardę, už kurį jis balsuoja „už“.
3. Daugiamandatės rinkimų apygardos biuletenyje rinkėjas pažymi tą kandidatų sąrašą, už kurį jis balsuoja „už“, ir, pareikšdamas nuomonę dėl sąrašo kandidatų, specialiai tam skirtuose biuletenio laukeliuose įrašo penkių pasirinktų šio sąrašo kandidatų rinkimų numerius. Tuo būdu paduodami už šiuos kandidatus pirmumo balsai. Jeigu biuletenyje to paties kandidato rinkimų numeris įrašytas du ar daugiau kartų, šiam kandidatui pagal šį biuletenį įskaitomas tik vienas pirmumo balsas. Jeigu pagal padarytas žymas negalima nustatyti rinkėjo valios dėl vieno ar daugiau kandidatų rinkimų numerių, laikoma, kad rinkėjas nepareiškė jokio vertinimo dėl tų kandidatų.
4. Užpildytus rinkimų biuletenius rinkėjas pats įmeta į balsadėžę.
5. Jeigu rinkėjas prašo, sugadintas rinkimų biuletenis pakeičiamas nauju. Rinkimų komisijos narys sugadintą biuletenį perbraukia, ant jo pasirašo ir išduoda naują biuletenį. Sugadinti biuleteniai laikomi atskirai.
6. Rinkėjas, kuris dėl fizinių trūkumų negali pats rinkimų biuletenio užpildyti ir įmesti į balsadėžę, gali pasikviesti kitą asmenį (išskyrus rinkimų komisijos pirmininką, narį ar rinkimų stebėtoją), kuris už jį atliktų šiuos veiksmus. Rinkėjas, neturintis fizinių trūkumų, kurie trukdytų užpildyti rinkimų biuletenius, turi balsuoti pats.

ADELĖ DIMŠIENĖ

BALSUOKITE, KAD SIEKIAI TAPTŲ TIKROVE



MIELI ALYTIŠKIAI,

Šiandien kreipiuosi į Jus kaip kandidatė į Lietuvos Respublikos Seimą.

Naujosios Sąjungos Alytaus skyriui pasiūlius iškelti mano kandidatūrą į Seimą, įvertinusi savo profesines žinias, politinę patirtį, asmenines savybes, sutikau siekti mane iškėlusios partijos siekių ir tikslų įgyvendinimo.

Į rinkimus einu su šios partijos **GALIMYBIŲ VISUOMENĖS PROGRAMA**, kurią įgyvendinus bus sukurtos naujos galimybės kiekvienam žmogui Lietuvoje gyventi ir dirbti europietiškai.

Skirkite savo balsą Naujajai sąjungai (sąrašas Nr. 6, mano eilės Nr. sąraše - 56).

Ar suteiksite mano siekiams galimybę dirbti su Jumis vardan mūsų visų materialinio ir dvasinio gyvenimo gerinimo?

Ar patikėsite mano pažadu atsakingai dirbti vardan Jūsų, Lietuvos saugumo ir visų šalies gyventojų visokeriopos gerovės?

Jūs mane pažįstate 39 metus kaip Alytaus gydytoją, ligoninės ir poliklinikos administracijos darbuotoją, savivaldybės tarybos narę, regioninės televizijos laidos „Pusvalandis sveikatai“ vedėją. Dirbdama buvusio mero a.a. V. Kirkliausko komandoje ir dabar, būdama Sveikatos ir socialinių reikalų komiteto pirmininke, rūpinuosi Alytaus bendruomenės sveikatos bei socialiniais klausimais: įsteigti šeimos gydytojų kabinetai pagal Pasaulio banko projektą, atidarytos 2002m. globos ir slaugos lovos, įsteigti dienos užimtumo centrai neįgaliųjų organizacijoms ir „Vilties pastogė“, išsaugota sveikatos punktų veikla mokyklose, pradėti ir vykdomi nauji socialiniai ir sveikatos, aplinkosaugos projektai skirti ligų prevencijai, slaugos, paliatyvios medicinos paslaugai namuose ir kt.

Dalyvavimas1996-2000 m. tarptautiniame projekte įdiegiant magistrantūros studijas KMU atvėrė ne tik galimybę pažinti kitų Europos šalių sveikatos priežiūros sistemas, bet perduoti šią patirtį teikiant pasiūlymus Seimo sveikatos ir socialinių reikalų komitetui ir SAM.

Matau, kad Seimo ir ministerijų veiklos produktyvumui trukdo nenoras žinoti regionų gyventojų ir juose dirbančių specialistų pasiūlymus visose srityse, baimė taisyti padarytas klaidas tiek leidžiant įstatymus, tiek juos vykdant.

Įgyvendinant rinkiminę programą kai kurie artimiausi uždaviniai sveikatos apsaugos srityje:

- Tobulinti sveikatos priežiūros įstatyminę bazę;
- Siekti didesnio sveikatos sistemos finansavimo;
- Stabdyti vaistų kainų didėjimą;
- Sumažinti šeimos gydytojams aptarnaujamų pacientų skaičiaus normatyvą;
- Gerinti gyventojams konsultacinės pagalbos prieinamumą, suvienodinant galimybes gydytojams specialistams dirbti regionų ir miestų privačiose ir valstybinėse įstaigose;
- Įteisinti ilgalaikės slaugos stacionarią paslaugą daugiau negu 4 mėn.

Gerai žinau ir švietimo, socialines, aplinkos apsaugos ir kitų ūkio sričių problemas, ir su Jūsų pagalba būsiu iniciatyvi įgyvendinant ne tik sveikatos, bet ir kitus NS ir koalicijos su kitomis partijomis programas.

Alytaus Jaunime, būkite naujų idėjų generatoriai ir vykdytojai.

Gerbiami Alytaus Dirbantieji, Jūs pastebėdami įstatyminės bazės netobulumus, siūlykite sprendimus.

Gerb. Senoliai, Jūsų gyvenimo, darbo patirtis ir išmintis per Jūsų išrinktą atstovą gali pasitarnauti gyvenimo kokybės gerinimui.

Visi kartu įveikime dar vieną „barjerinio bėgimo“ distanciją, tobulinant svarbų teisinės valstybės pagrindą – įstatyminę bazę, kad visų mūsų palikimas ateities kartoms nebūtų minimas kaip tuščiai praleistas laikas.

NIJOLĖ JAKUBAITIENĖ

DIRBKIME TAIP, KAD ATEITYJE VAIKAI DIDŽIUOTŲSI SKAITYDAMI ŠIŲ DIENŲ LIETUVOS ISTORIJĄ.

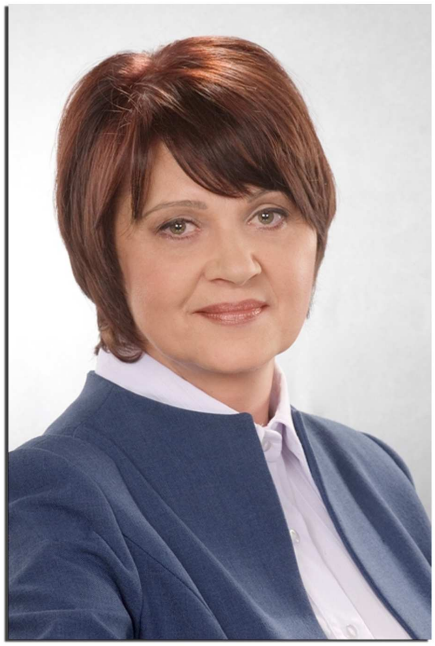

Pritardama Lietuvos Respublikos Liberalų Sąjūdžio rinkiminei programai sakau, jog ne ta šalis yra turtinga, kuri turi didžiulius naftos, dujų, aukso, sidabro ir kitų tauriųjų metalų bei brangakmenių klodus, o ta šalis yra turtinga, kuri rūpinasi, gerbia ir turi sveiką savo tautą.

TODĖL:

1. Jeigu Jums rūpi išmirštančios ir išsivaikščiojančios mūsų šalies gyventojų gyvenimas, būtis ir ateitis.

2. Jeigu Jūsų netenkina valdžios sudaromos sąlygos ir absurdiškos kliūtys norintiems gaminti, prekiauti, statyti.

3. Jeigu Jūs neabejingi valdžios skiriamų lėšų santykiui valdininkų išlaikymui ir eilinių mūsų šalies gyventojų sveikatos stiprinimui.

4. Jeigu Jums rūpi mūsų vaikų ateitis, jų užimtumas ir neformalus ugdymas, kuris padėtų augti vaikui asmenybe.

5. Jeigu Jūs galvojate apie vaikų, paauglių ir jaunimo nusikalstamumo prevencijos priemonių gausos poreikį, kuris padėtų apsaugoti juos nuo smurto ir patyčių, luošinančių jaunų žmonių gyvenimą.

6. Jeigu Jūs žinote kas yra gyvenimo prasmė, žinote, kad po nesėkmės aplankys sėkmė, turite ateities viziją, norite dirbti, auginti vaikus savo šalyje ir tikite, kad Lietuva kaip valstybė, gerbs savo žmones, rinkimuose balsuokite už Jums gerai pažįstamą, Jus visus mylinčią ir tikinčią, jog, išrinkta į Lietuvos Respublikos Seimą, padės spręsti aukščiau išvardintas problemas, - kandidatę **NIJOLĘ JAKUBAITIENĘ.**

GEDIMINAS JEGELEVIČIUS

ATSTOVAUJU LIBERALŲ IR CENTRO SĄJUNGĄ – PARTIJĄ, KURI VIENIJA AIŠKIAS VERTYBES TURINČIUS LIETUVOS PILIEČIUS, IR MANAU, KAD VALDŽIA PRIVALO UŽTIKRINTI VISUOTINĮ ŽMOGAUS SAUGUMĄ: SOCIALINĮ – EKONOMINĮ – FIZINĮ – MORALINĮ - DVASINĮ.



Gimęs 1960-02-04 Vabalių kaime, Alytaus rajone.

1978 m. baigiau Alytaus septintos vidurinės mokyklos vienuoliktą klasę.

Nuo 1978m. studijavau Vilniaus universitete, materialinio techninio aprūpinimo ekonomikos ir planavimo specialybę ir pradėjau dirbti Alytaus šaldytuvų gamykloje, materialinio techninio aprūpinimo skyriuje, prekių žinovu, vėliau - skyriaus viršininko pavaduotoju.

1988-1990 m. dirbau Lietuvos geležinkelio, darbininkų aprūpinimo skyriaus, parduotuvės vedėju.

1990-1999 m. dirbau UAB „Junda“ tiekimo skyriaus vadovu, direktoriumi. Įmonės pagrindinė veikla - gaminių iš medienos gamyba.

1999-2002 m. individualios įmonės „Popras“ direktorius ir savininkas. Įmonės veikla – prekyba mediena ir jos gaminiais.

Nuo 2000 m. iki dabar dirbu UAB „Jundos stalių gaminiai“ direktoriumi. Įmonės pagrindinė veikla – vidinių durų iš medienos masyvo, klijuotos medienos, interjero elementų iš medienos masyvo gamyba, importas, eksportas.

Nuo 2003 m. Alytaus miesto savivaldybės tarybos narys. Antra kadencija dirbu švietimo, kultūros ir sporto komitete, esu pirmininko pavaduotojas. Taip pat esu Alytaus miesto savivaldybės tarybos antikorupcinės komisijos narys, etikos komisijos narys ir jaunimo reikalų tarybos narys.

Nuo 2008 m. kovo 7 dienos esu steigėjas ir direktorius Viešosios įstaigos „Keisti projektai“.

Žmona dirba Alytaus apskrities valstybinės mokesčių inspekcijos švietimo ir konsultavimo skyriaus vyriausiaja specialiste. Užauginau dvi dukras. Asta, ištekėjusi, mokosi Tarptautinio verslo mokykloje, augina Jorį ir Miglę. Jaunesnioji Daina, ištekėjusi, mokosi Vytauto Didžiojo universitete, psichologijos specialybėje.

Šiuo metu esu Alytaus krašto verslininkų asociacijos tarybos narys, Raudonojo kryžiaus Alytaus komiteto tarybos narys, Alytaus miesto meno tarybos narys.

Šeima, darbas, sąžiningumas – mano gyvenimo vertybės. Per aštuoniolika Lietuvos nepriklausomybės metų sugebėjau sukurti gerą gyvenamąją aplinką sau, savo šeimai. Manau, kad šia patirtimi galiu būti naudingas ir Jums bei visai Lietuvai.

Gimiau, mokiausi, dirbau ir dabar dirbu Alytuje. Man svarbu kaip atrodo mano miestas, mano regionas. Tolygus regionų vystymas, jaunimo reikalai, smulkus ir vidutinis verslas, švietimas, kultūra tai – sritys, kurioms valdžia skiria mažai dėmesio. Lietuvos Respublikos Seime aktyviu darbu, galėčiau padėti spręsti šias, visiems labai aktualias problemas.

Vadovaudamasis liberaliomis idėjomis, siekiu prisidėti prie partijos programos vykdymo, kurioje aiškiai nubrėžtos geresnės ateities Lietuvos kūrimo gairės.

Jūsų kandidatas į Lietuvos Respublikos Seimą Alytaus vienmandatėje rinkimų apygardoje Nr. 30 ir daugiamandatėje rinkimų apygardoje Liberalų ir centro sąjungos sąraše Nr.43.

DANGUOLĖ JUOZAPAVIČIENĖ

ATSAKOMYBĖ UŽ DUOTUS PAŽADUS

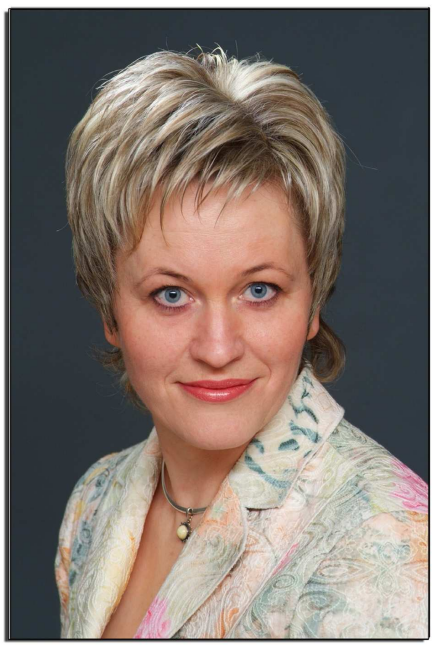

Mieli alytiškiai, 2007-ųjų metų savivaldos rinkimuose Jūsų pasitikėjimo dėka tapau Alytaus miesto savivaldybės tarybos nare. Atstovauju Darbo partijai. Tai visiems atvira centro politinė organizacija, kurios pagrindinis tikslas – sukurti stiprią, demokratiniais principais valdomą teisinę valstybę, pasiekusią aukštą ekonominės, socialinės, sveikatos ir kultūrinės raidos lygį.

Manimi pasitiki partijos kolegos. Esu iškelta kandidate į LR Seimą Alytaus 30-oje rinkiminėje apygardoje. Mano politinis credo – mylėk žmones, kuriems tarnauji, tikėk jais – ir jie tavimi tikės, jei pažadi – tesėk, jei negali padaryti – nežadėk.

Daugiau kaip dešimtmetį dirbu darbo biržoje, daug bendrauju su visuomene, todėl žinau jūsų problemas, lūkesčius. Prioritetinė mano programos sritis - socialinė apsauga.

Jausdama atsakomybę už duotus pažadus ir atstovaudama rinkėjų interesus, Lietuvos Respublikos Seime sieksiu:

- Socialinės ir darbo politikos suderinamumo;
- Vykdyti šeimą palaikančią politiką: kad vaikus auginantiems tėvams būtų sudaromos sąlygos derinti šeimos ir darbo pareigas, didinti pašalpas už kiekvieną auginamą vaiką;
- Socialinio draudimo pensijos atitikimo realiam pragyvenimo lygiui;
- Trumpinti būtinąjį darbo stažą motinoms auginančioms 3 ir daugiau vaikų;
- Efektyvios migracijos strategijos įgyvendinimo, kad šalis neprarastų reikalingų specialistų, kvalifikuotų darbininkų ir jaunimo, kad tautiečiai grįžtų namo ir čia pritaikytų įgytą darbo patirtį.

Savo rinkimų apygardoje rūpinsiuosi kiekvienu žmogumi, ginsiu jo teisę į visavertį gyvenimą.

Esu pasirengusi įsiklausyti į kiekvieno žmogaus nuomonę ir dirbti taip, kad padėčiau išspręsti, Jums, mieli alytiškiai, rūpimas problemas.

ALGIS KALAŠNIKOVAS

MES ATSTOVAUJAME IR ATSTOVAUSIME NE KAPITALO OLIGARCHŲ, NE AUKŠTOSIOS VALDININKIJOS INTERESUS, O PROTINĮ IR FIZINĮ DARBĄ DIRBANČIŲJŲ INTERESUS.



Gimiau 1953-12-14 Alytuje. 1971 m. baigęs Alytaus 5-tą vidurinę mokyklą, studijavau Vilniaus universitete, finansų ir apskaitos fakultete. 1976 m. suteikta ekonomisto kvalifikacija.

2001 m. LR Ūkio ministerijos kvalifikacinės komisijos pripažinta bankrutuojančių įmonių administratoriaus kvalifikacija. Vilniaus ir Kauno apygardos teismų skyrimu administruoju įmones. Nagrinėju smulkaus ir vidutinio verslo įmonių nemokumo problemas, įmonių veiklą reglamentuojančius Lietuvos ir ES teisės aktus.

Nuo 2007 m. esu Lietuvos profesinių sąjungų konfederacijos socialinio dialogo koordinatorius Alytaus apskričiai.

Išrinktas Alytaus apskrities profesinių sąjungų centro pirmininku.

Vedęs. Vaikai Lina ir Audrius.

„FRONTO“ partijos kandidato Alytaus rinkimų apygardoje Nr. 30 Algio Kalašnikovo

2008 m. rinkimų į LR Seimą Programinės nuostatos UŽ FRONTĄ! UŽ teisingą valstybę!

Kasdien auga praraja tarp turtingųjų ir neturtingųjų. Pagrindinės partijos į politiką žiūri kaip į verslą. Įstatymai yra perkami ir parduodami. Valstybės turtą pasisavino saujelė išrinktųjų. Galime rinktis – bėgti svetur, pasyviai stebėti, kaip saujelė turčių privatizuoja visą valstybę arba petys petin stoti į vieningą Frontą ir sugrąžinti Lietuvą jos žmonėms.

PRIEŠ KORUPCIJĄ IR TEISĖSAUGOS NEGALIĄ

Panaikinsime senaties terminą sunkiems ekonominiams nusikaltimams.

Nacionalizuosime neteisėtai įgytą valstybės turtą arba išreikalausime jį kompensuoti.

Pasieksime, kad dabartiniai politikai būtų įvertinti pagal savo nuopelnus.

UŽ TEISINGĄ GEROVĖS VALSTYBĘ

Užtikrinsime, kad valstybė visiems skurdžiau gyvenantiems kompensuotų šilumos, elektros, dujų, vandens ir kitų būtinųjų prekių ir paslaugų kainų augimą.

Pasieksime, kad visos būtinos medicininės paslaugos piliečiams būtų nemokamos.

Nustatysime, kad turtingieji mokės didesnius mokesčius, negu vargingiau gyvenantys.

Įvesime perteklinio turto mokestį daug nekilnojamojo turto sukaupusiems savininkams, atsižvelgiant į jo dydį ir naudojimo efektyvumą.

Įvesime padidintą pridėtinės vertės mokestį prabangos prekėms (limuzinams, jachtoms ir pan.).

Visokeriopai skatinsime profsąjungų gausėjimą bei sąžiningų kolektyvinių darbo sutarčių sudarymą.

Subalansuosime žemės ūkio politiką, paramą teikiant smulkiems ir vidutiniams ūkiams.

Užtikrinsime, kad aukštasis mokslas būtų nemokamas ir prieinamas visiems.

UŽ VALDŽIOS DEMOKRATIZAVIMĄ

Panaikinsime turto cenzą dalyvauti rinkimuose.

Nustatysime, kad daugiamandatėje apygardoje pagal partijos sąrašą išrinkto Seimo nario perbėgimas į kitą partiją ar frakciją bus prilygintas rinkėjų apgaudinėjimui, panaikinant jo mandatą.

Įvesime prisiekusiųjų teismus, nagrinėjant sunkių nusikaltimų bylas.

Vienintelė Lietuvoje kairioji partija FRONTAS ragina balsuoti už jos iškeltus kandidatus. Visi už FRONTĄ!

RIMA RAKAUSKIENE

MES TURIME AIŠKŲ PLANĄ



Esu Tėvynės sąjungos – Lietuvos krikščionių demokratų partijos rinkiminės komandos narė. Mano atstovaujama Alytuje partija turi aiškų planą Lietuvai – drąsios permainos ir susitarimai vardan tokių permainų sėkmės.

Esame įsitikinę, kad ekonominę valdžios politiką būtina planuoti. Planuoti į priekį, imtis prevencijos, nes tik taip galima išvengti didelių ūkio problemų. Turime planuoti ateitį, kad laimėtume globalioje konkurencijoje.

Negalime nepagrįstai žadėti, kad būdami valdžioje darysime stebuklus ir viską pakeisime per akimirką. Tačiau visiškai pagrįstai pareiškiame, kad žinome, kaip išvedus ūkį iš bėdų, tiesti kelią Lietuvos proveržiui į sėkmę.

MES TURIME PLANĄ:

- **Kaip įveikti tautos eroziją.**
- **Kaip neįkristi į gilią ekonominę duobę.**
- **Kaip grąžinti žmonėms pasitikėjimą valstybe.**

Aiškų mūsų planą rasite www.tsajunga.lt

JEI TIKITE TUO, KUO TIKIME MES, PRADĖKIME BENDRAI KURTI GERESNĘ LIETUVĄ!

JULIUS SABATAUSKAS

UŽ VALSTYBĖS RŪPESTĮ ŽMONĖMIS!



Principingas, atkaklus ir sąžiningas politikas. Mokantis klausyti ir išgirsti. Bijantis pataikūnų ir nemėgstantis neapgalvotų pareiškimų. Pripažįstantis klaidas ir linkęs jas taisyti, nes klaidų nepripažįstantys neturi ateities. Žavisi žmogaus gebėjimu mąstyti ir nesuvaidinta pagarba kitam. Iš kitų politikų išsiskiria tuo, kad sprendimus priima tik nuosekliai įsigilinęs į situaciją, faktą, aplinkybes – kaip ir dera patyrusiam teisininkui.

Julius Sabatauskas gimė 1958 m. balandžio 1 dieną, Rusijoje, Komių autonominėje Respublikoje, Syktyvkare.

Į Lietuvą sugrįžo 1968 metais. J.Sabatausko tėtė – Vytautas Sabatauskas inžinierius. Šiuo metu pensininkas. Mama Elena, ant savų pečių laikiusi keturis namų kampus, jau mirusi. Jiems abiems sūnus dėkingas už įskiepytas vertybes. Anot J.Sabatausko, tėtė jam didžiausias autoritetas. Tai supratingas, atsakingas, patikimas, protingas bei mylintis žmogus. Likimas jo tikrai nelepino – dar vaikas buvo išvežtas į Sibirą, visą gyvenimą sunkiai dirbo, išsilavinimą įgijo neakivaizdžiai. Tačiau sunkus gyvenimas nepalaužė žmogaus tvirtybės, vargai nesugniuždė sielos. Jis ir šiandien džiaugiasi gyvenimu ir moko juo džiaugtis kitus.

Į Socialdemokratų partiją politikas įstojo vedamas idėjos. Jo viduje subrandinti ideologijos principai sutapo su Socialdemokratų skelbiamais: svarbiausia – laisvė, socialinis teisingumas ir solidarumas.

Pastarąją Seimo kadenciją vadovavęs Teisės ir teisėtvarkos komitetui, J. Sabatauskas vertinamas kaip sumanus politikas, kuriam pavyko palaipsniui modernizuoti Lietuvos teismų sistemą – pasiekti, kad būtų priimti įstatymai: suteikiantis platesnes galimybes gauti valstybės garantuojamą teisinę pagalbą; užtikrinantis teismų sistemos skaidrumą ir atvirumą; taip pat parengti Individualaus konstitucinio skundo koncepciją.

Kas nuveikta savo rinkimų apygardoje? J.Sabatauskui pavyko išjudinti dar sovietmečiu pradėto Alytaus teatro didžiosios salės statybą, taip pat jo darbai padėjo gauti lėšų apverktinos būklės Kultūros ir komunikacijos centrui tvarkyti – po daugelio metų egzistencijos jis keliasi aktyviam gyvenimui. Dirbant kartu su miesto savivaldybės vadovais, ministrais, pavyko pasiekti, kad dvidešimtmetį lauktas Tūkstantmečio tiltas Alytuje pagaliau statomas.

Jam teko aktyviai dalyvauti Vyriausybėje ir Ūkio ministerijoje diskutuojant apie planą, padėsiantį sušvelninti „Alytaus tekstilės“ bankroto pasekmes, kuris ministerijoje buvo smarkiai pakoreguotas ne Alytaus naudai. Tokia jo redakcija buvo sustabdyta. Dabar plane be kitų priemonių numatytas ir pramoninis parkas, padėsiantis Alytuje išnaudoti plyno lauko investicijų galimybes ir sukurti naujų darbo vietų.

Be to, pritarus Vyriausybės vadovui G.Kirkilui bei finansų ministrui R. Šadžiui, alytiškiai gali būti tikri, kad Alytuje, rekonstravus sporto rūmus, įvyks 2011 metų Europos krepšinio čempionatas.

„Žinoma, šie darbai nuveikti ne mano vieno dėka. Dirbo komanda – Vyriausybė, vietos savivalda ir Seimo nariai kaip tarpininkai“, – sako J. Sabatauskas.

ARTŪRAS SKARDŽIUS

KARTU MES GALIME DAUGIAU!



Gimiau 1960 m. Baigiau Vilniaus inžinerinį statybos institutą ir įgijau inžinieriaus ekonomisto specialybę. Dirbau gamyboje, pedagoginį darbą ir versle.

2000 M. ALYTAUS MIESTO RINKĖJŲ PASITIKĖJIMO DĖKA TAPAU SEIMO NARIU.

2000 – 2004 m. Seimo kadencijoje buvau Seimo Pirmininko pavaduotoju, Seimo valdybos nariu, Seimo Biudžeto ir finansų komiteto nariu, inicijavau Seimo Narkomanijos prevencijos komisijos įsteigimą ir jai vadovavau, buvau Lietuvos Respublikos Seimo ir Lenkijos Respublikos Seimo narių asamblėjos pirmininkas.

2004 – 2008 m. Seime inicijavau Seimo Audito komiteto įsteigimą ir esu jo pirmininkas. Taip pat dirbu Seimo Europos reikalų komitete, Seimo Jaunimo ir sporto bei Seimo Verslo ir užimtumo komisijose. Buvau Seimo ir JAV lietuvių bendruomenės komisijos narys. Esu daugelio Seimo delegacijų ir tarpparlamentinių ryšių su užsienio šalių grupėmis narys.

Laisvalaikiu mėgstu sportuoti, skaityti filosofines knygas, keliauti.

Su žmona Snieguole auginame tris vaikus: Tautvydą, Kotryną ir Mantą.

ĮSIPAREIGOJU:

- **Griežtai laikytis sąžiningumo, viešumo, padorumo ir atskaitingumo rinkėjams principų**;
- siekti Valdininkų sprendimų **viešumo ir skaidrumo**;
- **stiprinti parlamentinę kontrolę**, siekiant visiškos viešojo sektoriaus atsakomybės Seimui ir visuomenei;
- siekti, kad valstybės ir savivaldybių turtas būtų valdomas, naudojamas **teisėtai ir efektyviai**, kad jis tarnautų visuomenės poreikiams;
- **mažinti** neefektyvias **valdymo išlaidas**, siekti, kad būtų užtikrinamas valstybės lėšų naudojimo **teisėtumas, efektyvumas, skaidrumas**;
- perduoti Valstybės kontrolei auditi savivaldybių **biudžetų vykdymą** bei savivaldybių **turto priežiūrą**;
- siekti, kad energetikos kainos būtų pagrįstos **realiomis sąnaudomis**;
- užtikrinti, kad piliečiai ir bendruomenės patys galėtų **ginti viešąjį interesą**.

TIKIU ALYTAUS ŽMONĖMIS, DZŪKŲ TVIRTUMU IR ATKAKLUMU. TIKIU, KAD KARTU MES GALIME NUVEIKTI DAUGIAU!

JUOZAS SKESTENIS

GANA SAVIVALĖS. GANA NIEKINTI ŽMOGŲ.



J.SKESTENIO IR PARTIJOS TVARKA IR TEISINGUMAS PROGRAMA GRINDŽIAMA ŠIOMIS VERTYBĖMIS:

TAUTIŠKUMU

Kalba, papročiai, tradicijos – tai Lietuvos valstybės gyvavimo šaltinis. Čia šimtmečiais puoselėta lietuvybė ir žmonių krauju rašyta istorija. Pasaulinės globalizacijos verpetuose privalome išlikti savimi.

PATRIOTIŠKUMU

Lietuva – mūsų tėvynė, mūsų namai. Čia mūsų protėviai įkūrė valstybę. Ir protėviai, ir mes ją gynėme, todėl Lietuva yra ir bus ne tik žodis. Tai – mūsų tautos dvasia.

TEISINGUMU

Žmogui iš prigimties būdingas ir svarbus teisingumo jausmas. Kiekvienas žmogus nori, kad su juo būtų elgiamasi teisingai. Ir kiekvienas žmogus su kitu privalo elgtis tik teisingai. Tai ne instinktų, o intelekto valdomos visuomenės požymis.

VISUOMENĖS PILIETIŠKUMU

Kiekvienam turi rūpėti, ar deramai bendrauja visuomenės nariai.

MORALINIU ATGIMIMU

Tauta, iškėlusi pagrindiniu savo veiklos tikslu tarnystę materialinėms vertybėms, pasmerkta žlugti arba amžiams klaidžioti dykumoje. Tik žmogaus dvasingumas pašalins tamsą ir parodys kelią į gerovę.

Šios vertybės yra valstybės galios šaltinis, svarbiausioji sąlyga stiprėti visoms politikos, ekonomikos ir kultūros sritims. Pasiremdami savo valstybės istorija, mes kursime aprūpintą ir savo ateitimi tikinčią visuomenę. Tautos pasiekimuose atsispindės kiekvieno individo asmeninė raiška. Investicijos į naujas technologijas, infrastruktū-ros plėtra, ekonomikos konkurencingumo didinimas – tai valstybės stiprėjimo, jos žmonių turtėjimo, Lietuvos lygiavimosi į pažangiausias pasaulio valstybes daigai. Mes juos puoselėsime ir auginsime.

J.SKESTENIS PASISAKĖ IR TOLIAU PASISAKO:

- Už pagarbą piliečių teisėms ir laisvėms, įtvirtintoms Lietuvos Respublikos Konstitucijoje ir tarptautinėse konvencijose.
- Už įsipareigojimus saugoti žmogaus orumą, ginti žmogaus teises ir laisves, demokratiją ir teisingumą.
- Už siekius skatinti žmonių iniciatyvą, jų tikėjimą, jog Valstybė privalo užtikrinti sąlygas, kurios sudarytų galimybę savo darbu sukurti materialiai ir dvasiškai turtingą gyvenimą.
- Už pagarbą šeimai, dorovei, socialiniam solidarumui, humanizmui, krikščioniškosioms vertybėms.

KOKIA LIETUVA ŠIANDIEN?

Per 17 metų susiklostė tokia Valstybės valdymo ir teisinė sistema, kuri leido atlikti spartų privatizavimą. Tačiau kartu buvo pažeidinėjamos žmonių teisės, susidarė monopolijos, kurios iškreipė rinkos santykius, įsigalėjo korupcija ir nebaudžiamumas. Valstybės ir privatiems sektoriams vis didesnę įtaką darė interesų grupės, siekiančios savanaudiškų tikslų. Toks Valstybės valdymas ir teisinė sistema neatitinka šiuolaikinių reikalavimų, neleidžia skleistis demokratijai, riboja piliečių teises ir laisves, neleidžia jiems dalyvauti rinkoje ir konkuruoti versle lygiais pagrindais.

Kelia nerimą tai, kad tūkstančiai žmonių šiandien neturi galimybių patenkinti net svarbiausių kasdienių poreikių. Neramu dėl šalies, kurioje tūkstančiai šeimų gyvena iš varganų pajamų.

KOKIĄ LIETUVĄ MES MATOME PO 10 METŲ?

Tai valstybė, kurioje išnyks vargas ir skurdas, kurioje nedarbo lygis bus nedidelis, o darbas tinkamai įvertintas.

Toje valstybėje bus stipri vidurinė klasė.

Čia bus svarbūs žodžiai PATRIOTIŠKUMAS ir TAUTIŠKUMAS.

Visiems žmonėms bendros moralės normos bus kasdienis reiškinys, o ne istorinė sąvoka.

MES SAKOME: VALSTYBĖJE REIKIA TVARKOS IR TEISINGUMO !

ZITA UŽLYTĖ

TAUTOS PRISIKĖLIMO PARTIJA

GRĄŽINKIME VALSTYBĘ ŽMONĖMS !

Tautos prisikėlimo partijos LR Seimo rinkimų programa:



1. Neturėk kitos Tėvynės, tik vieną Lietuvą.

2. Garsink Lietuvos vardą, kad ir kur būtum.

3. Šviesk jaunimą, nes jis – Tėvynės ir tautos ateitis.

4. Gerbk senolius, nes jie tau nutiesė kelią.

5. Darbadieniais dirbk savo ir Tėvynės labui.

6. Nežudyk, nevok, negeisk svetimo turto, nekalbėk netiesos.

7. Mylėk kiekvieną žmogų kaip save patį.

8. Gyvenk sveikai, nes sveikame kūne – sveika siela.

9. Kelk savo dvasią į naujas aukštumas, padėk prisikelti kitiems.

10. Tausok Žemę, nes ji maitina ir vienintelė tave pergyvens.

2008 10 12 SEIMO RINKIMAI. ALYTAUS MIESTAS

ALYTAUS RINKIMŲ APYGARDA NR. 30.
Viso: 42 014 rinkėjų

AMATŲ RINKIMŲ APYLINKĖ NR. 1
Adresas S.Dariaus ir S.Girėno g. 27, Alytus.
Rinkėjų skaičius 1531.
Alytus: A. Baranausko g., A. Matučio g., A. Žmuidzinavičiaus g.; Alyvų Tako g. neporiniai numeriai nuo Nr. 17 iki galo, poriniai numeriai nuo Nr. 10 iki galo, numeriai nuo Nr. 1 iki Nr. 8; Alyvų Takas 2., Dzūkų g., J. Basanavičiaus g., J. Tumo-Vaižganto g., Kranto g., Kurorto g., Lelijų g., M. K. Čiurlionio g., Maironio g., Nemuno g., Pliažo g., Pušyno g.; S. Dariaus ir S. Girėno g. neporiniai numeriai nuo Nr. 1 iki galo, poriniai numeriai nuo Nr. 4 iki galo; Savanorių g., Šilelio g., Šilo g., Sporto g., Tako I g., Tako II g., Tilto g., Užuovėjos g., V. Krėvės g., V. Kudirkos g., Žemaitės g.

A.RAMANAUSKO-VANAGO RINKIMŲ APYLINKĖ NR. 2
Adresas Birutės g. 2, Alytus.
Rinkėjų skaičius 1869.
Alytus: Alyvų g., Apynių g., Aušros g., Ąžuolų g., Bijūnų g., Birutės g., Gardino g., Geležinkelio g., Margio g., Pažangos g., Pulko g., Rato g., Rugių g., Rūtų g., Šarūno g., Suvalkų g., Šviesos g., Tulpių g., Vyšnių g., Vytauto g., Žalgirio g.

CENTRO RINKIMŲ APYLINKĖ NR. 3
Adresas Rotušės a.2, Alytus.
Rinkėjų skaičius 1995.
Alytus: Alyvų Tako neporiniai numeriai nuo Nr. 9 iki Nr. 15, Nr. 13A; Aukštoji g., Aviečių g., Bažnyčios g. numeriai nuo Nr. 2 iki Nr. 8, Gilių g., Jotvingių g., Kauno g., Liepų g., Ligoninės g., Medelyno g., Mėtų g., Rotušės a., S. Dariaus ir S. Girėno g. numeriai nuo Nr. 2 iki Nr. 2A, Seirijų g., Simno g., Skardžio g., Smėlio g., Sodų g., Ugniagesių g., Upelio g., Užuolankos g., Vakaro g., Vandens Takas, Varnėnų g., Vilniaus g., Žalioji g., Žilvičių g.

A.MATUČIO RINKIMŲ APYLINKĖ NR. 4
Adresas Daugų g. 5A, Alytus.
Rinkėjų skaičius 2720.
Alytus: Alovės g., Daugų g., Gamyklos g., Lazdijų g., Liškiavos g., Perlojos g., Seinų g.; Ulonų g. neporiniai numeriai nuo Nr. 37 iki Nr. 77, poriniai numeriai nuo Nr. 6 iki Nr. 54; Varėnos g.

DZŪKIJOS RINKIMŲ APYLINKĖ NR. 7
Adresas Tvirtovės g. 7, Alytus.
Rinkėjų skaičius 1963.
Alytus: Tvirtovės g., Žiburio g.

NAUJOJI RINKIMŲ APYLINKĖ NR. 8
Adresas Tvirtovės g. 3, Alytus.
Rinkėjų skaičius 2089.
Alytus: Naujosios g. poriniai numeriai nuo Nr. 4 iki Nr. 42.

STATYBININKŲ RINKIMŲ APYLINKĖ NR. 9
Adresas Vingio g. 5, Alytus.
Rinkėjų skaičius 1572.
Alytus: Vingio g.

VILTIES RINKIMŲ APYLINKĖ NR. 10
Adresas Vilties 12, Alytus.
Rinkėjų skaičius 2357.
Alytus: Vilties g.

SPORTO RINKIMŲ APYLINKĖ NR. 11
Adresas Naujoji g. 52, Alytus.
Rinkėjų skaičius 2354.
Alytus: Naujosios g. neporiniai numeriai nuo Nr. 33 iki Nr. 69, poriniai numeriai nuo Nr. 54 iki Nr. 88; Parko g.; Žuvinto g. numeriai nuo Nr. 1 iki Nr. 12, numeriai nuo Nr. 14 iki galo.

PANEMUNĖS RINKIMŲ APYLINKĖ NR. 17
Adresas A.Jonyno g. 12, Alytus.
Rinkėjų skaičius 1199.
Alytus: Pramonės g. neporiniai numeriai nuo Nr. 1 iki galo, Putinų g. numeriai nuo Nr. 1 iki Nr. 26.

VIDZGIRIO RINKIMŲ APYLINKĖ NR. 18
Adresas Kaštonų g. 3, Alytus.
Rinkėjų skaičius 3799.
Alytus: Jaunimo g. neporiniai numeriai nuo Nr. 5 iki Nr. 11, Kaštonų g., Likiškėlių g. poriniai numeriai nuo Nr. 76 iki galo.

JOTVINGIŲ RINKIMŲ APYLINKĖ NR. 19
Adresas Topolių g. 20, Alytus.
Rinkėjų skaičius 2839.
Alytus: Jaunimo g. neporiniai numeriai nuo Nr. 17 iki galo, poriniai numeriai nuo Nr. 20 iki Nr. 78; Kernavės g.; Sudvajų g. neporiniai numeriai nuo Nr. 1 iki Nr. 17, poriniai numeriai nuo Nr. 2 iki Nr. 8.

TOPOLIŲ RINKIMŲ APYLINKĖ NR. 20
Adresas Topolių g. 19A, Alytus.
Rinkėjų skaičius 1931.
Alytus: Kepyklos g.; Sudvajų g. neporiniai numeriai nuo Nr. 19 iki galo, poriniai numeriai nuo Nr. 10 iki galo; Topolių g.

VOLUNGĖS RINKIMŲ APYLINKĖ NR. 21
Adresas Volungės g. 2/Statybininkų g. 20, Alytus.
Rinkėjų skaičius 4221.
Alytus: Jazminų g. poriniai numeriai nuo Nr. 12 iki galo, Statybininkų g. poriniai numeriai nuo Nr. 2 iki Nr. 48, Volungės g.

JAUNIMO RINKIMŲ APYLINKĖ NR. 22
Adresas Statybininkų g. 39, Alytus.
Rinkėjų skaičius 2738.
Alytus: Jaunimo g. poriniai numeriai nuo Nr. 2 iki Nr. 18, Statybininkų g. neporiniai numeriai nuo Nr. 7 iki Nr. 65.

JURGIŠKIŲ RINKIMŲ APYLINKĖ NR. 23
Adresas Likiškėlių 12, Alytus.
Rinkėjų skaičius 3800.
Alytus: Amatų g., Aukštakalnio g., Bitininkų g., Girakalnio g., J. Matulaičio g., Jurgiškių g., Kalvių g., Kovo 11-osios g., Krikščionių Pagalbos g., Kurpių g., Malūninkų g., Medkirčių g., Obelytės g., Pilkaraiščio g., Puodžių g., Šienpjovių g., Signatarų g., Snaigių g., Sodžiaus g., Stiklių g., Sūkurio g., Turistų g., Vaidilučių g., Viesulo g., Zaidų g., Žiedo g., Žvejų g.

LIKIŠKĖLIŲ RINKIMŲ APYLINKĖ NR. 24
Adresas Likiškėlių g. 14, Alytus.
Rinkėjų skaičius 3037.
Alytus: Atžalyno g., Jazminų g. poriniai numeriai nuo Nr. 2 iki Nr. 10, Lankos g.; Likiškėlių g. neporiniai numeriai nuo Nr. 1 iki galo, poriniai numeriai nuo Nr. 2 iki Nr. 74; Poilsio g., Punsko g., Revų g., Simno pl.; Statybininkų g. neporiniai numeriai nuo Nr. 67 iki galo, poriniai numeriai nuo Nr. 50 iki galo.

ALYTAUS MIESTO RINKIMŲ APYGARDOS NR. 30 KOMISIJA

Rotušės a. 4, LT-62504, Alytus, 322 kab. Tel. 55147. El. paštas rinkimai@ams.lt

VARDAS, PAVARDĖ	Pareigos	Į komisiją pasiūlė	Darbo/ namų tel.	Mobilus tel.	El. paštas	DARBOVIETĖ
ALBERTAS SABESTINAS	pirm.	Liberalų ir centro sąjunga	78653d.	(8-698)02279	alytus.aps.csd.cspp@is.lt asab@infoseka.lt (namų)	Apskr. administracija
VIOLETA AKSOMITIENĖ	pavad.	A. Brazausko – A. Paulausko koalicija „Už darbą Lietuvai“	70931 d. 24807 n.	(8-614)53542 viet. 241	v.aksomitiene@alytus.aps.lt	Apskr. administracija
AUDRONĖ ARDARAVIČIENĖ	sekret.	Tėvynės sąjunga – Lietuvos krikščionys demokratai	55174 d.	(8-616)31039	svietimas@ams.lt	Alytaus m. sav.
VALDAS BARYSAS	narys	A. Brazausko – A. Paulausko koalicija „Už darbą Lietuvai“		(8-682)54634		
INGA BERULIENĖ	narys	Teisingumo ministras	78528 d.	(8-612)82151	inga.beruliene@notarai.lt	
ELENUTĖ BIELIAUSKIENĖ	narys	Lietuvos valstiečių liaudininkų sąjunga		(8-650)99825	e.bieliauskiene@vmi.lt	
MONIKA ČESYNIENĖ	narys	Meras	55115 d. 53265 n.	(8-686)86787	m.cesyniene@ams.lt	Alytaus m. sav.
ARTŪRAS GALAKVOŠČIUS	narys	Partija „Tvarka ir teisingumas“		(8-610)23285	arzunas1@gmail.com	
ROMAS JEGELEVIČIUS	narys	Liberalų ir centro sąjunga	73553 d.	(8-698)24355	rommasj@gmail.com	
RIMANTAS LIEGUS	narys	Tėvynės sąjunga - Lietuvos krikščionys demokratai	38645 n.	(8-685)04348		
EVELINA MATAŽINSKIENĖ	narys	Teisininkų draugija		(8-610)04129	evelina.matazinskiene@teismas.lt	
IRENA MUSTEIKIENĖ	narys	Lietuvos valstiečių liaudininkų sąjunga		(8-652)36500	i.musteikiene@gmail.com	
RIMA NORKAITIENĖ	narys	Darbo partija	69014 d.	(8-682)10050	r.norkaitiene@arsa.lt	Alytaus raj. sav.
ZITA URBONIENĖ	narys	Partija „Tvarka ir teisingumas“	56664 d.	(8-600)44478	z.urboniene@ams.lt	
ALVYDAS VENCEVIČIUS	narys	Darbo partija	36900 n. 21248 d.	(8-699)36066	a.vencevicius@alytus.aps.lt	